盛京時報

陰曆甲戌五月十一日
昭和九年六月廿二日
西曆一千九百三十四年

本報價目 本埠每份每月一圓一角(國幣) 外埠郵費在內每份每月一圓三角(國幣) 零售每份五分(國幣) 廣告刊費五號字每行十三字一日一圓(國幣) 長期另議

發行人 染谷保藏 編輯人 菊池貞二 印刷人 東光明
發行所 奉天隅田町九番地 盛京時報社
電話 營業部(日)三二八二番 編輯部(日)二〇二二番 營業部(滿)四一六八號 振替口座大連一七二五番
各埠支社 新京祝町二丁目 哈爾濱新站八站一一二 大連浪速町二 大北區堂町一地一〇

短評

日本與軍備平等

(傲霜庵)

日英美三國海軍預備會議。已在英京開幕矣。英美現正討論。日本僅作形式的發言。雖本係磋商明年會議地點與時期之預備性質。然此次會議。發展至何程度。是亦饒有興趣之問題。或足以預卜明年空氣。亦未可知。英美方面。屆期如何主張。今日不得而知。至日本所持之主張。則爲極簡單。爲最明瞭。即五五三比率之撤廢是也。夫日本主張『軍備平等』。猶如德國要求『軍備平等』。乃獨立國家當然之要求。無復如何。

德國軍備之限制。在國際間具有明文。爲堂皇凡賽爾條約所規定。然歐洲之廣。除法蘭西一國以外。昔日親簽凡賽爾條約之英比意諸國。均不反對德國之軍備平等。推原厥故。明白異常。因十五年前之條約。不復適於十五年後之今日而已。

按華盛頓條約。係十三年前所簽訂。倫敦協定。爲數年前之舊約。而當今一年。堪值十九世紀之十年。故自此項條約協定締結以後。世界大勢。與日本位置。大變而特變。所以自然而然不得無所改訂變通也。

人已達丁年。不復能衣小兒之衣。所以今日之日德。欲遵守昔日之條約而不可得。所當注意者。非故意破壞。勢所難能耳。德國之要求軍備平等。爲國防之自主權。非平等計劃之實行。縱令德國如願以償。平等軍備。非短日月所能成就。至日本之主張軍備平等。則非德國比。今年若決計實行。明年可成就矣。但日本海軍。極有光輝之傳統與歷史。始終在守而不在攻。甲午之役。日本艦隊。較諸北洋水師。甚爲劣勢。日俄之役。亦遠不若俄國艦隊之優勢。由此以觀。現在日本。不出與英美競爭建艦之愚。殆可斷言。惟英美所佩長劍。各爲五尺。日本獨爲三尺。今後改爲三尺五寸乎。抑亦爲四尺乎。本係日本自由耳。此點可請英美放心。

最後日本國防之自主權。無論華盛頓倫敦等條約。如何規定。並不受其影響。而此二條約。於明年及後年。自然消滅。比諸凡賽爾條約。其性質逈然不同。故日本之主張。比德更爲合理的。爲自然的。固不能相提並論也。

意奧接近德國

墨索里尼在威尼斯之相會。兩雄把臂。所談何事。秘密異常。無由探悉。外間還揣測之詞曰。墨索里尼此行。勸希特勒復歸國聯與裁軍會議也。

孰意德國宰相歸來。作獅子吼所告於國人者。詞色俱厲。仇法之氣。溢於言外。甚至謂法俄之連衡。曷足怖哉。然而法國外相巴爾杜。風塵僕僕。來往巴爾幹小邦間。務買歡心。其意似聯蘇俄與巴爾幹諸小邦以抵意德奧三國夫變幻離奇。旦不計夕者。爲歐洲風雲。試就現狀觀之。行將造成法俄巴爾幹小邦。與意德奧三國。爲互相對峙之局？惟猶如天候之預報。明日如何變化。似可信而不可信！

教育費之激增

奉天省康德元年度豫算。日內當可核奪。聞本年度豫算。較諸去年度增加三成。就中教育費佔第一位矣。

教育費之大增而特增。至少足以表示奉天省由匪賊出沒之擾亂時期。漸入文化昌平之時代。堪額手稱慶。

按全省五十八縣就學兒童。去年共計四十五萬。(百分之六十)今年則擬增至五十萬。(百分之七十至七十五)現正籌劃。除現在小學校增加學級外。新設小學校二十餘所。所當注意者。現在日本農村復興之一大障碍。爲教育費之負擔過重。惟彼國幾工業立國。日本之有今日。或有所負於此種小學教育。亦未可知。若夫滿洲國。則一切情形。逈然不同。爲整個農業國家。日系官吏暨其餘教育家。若盲目取法日本。以爲得計。則鮮有不貽誤將來者矣。宜三致意於此也。

▲勘誤 昨日短評『蘇俄內部之陰患』題下第十一行『擴』字係『播』字之誤合亟更正

西班牙政爭

加省將或宣布共和 省議會西班牙旗已被撤去

巴塞洛那訊云、加泰隆自治地與西班牙中央政府、因加泰隆稱土地法而起爭執、以致時局嚴重、十三日此間軍隊皆集於軍營待命、而公共機關皆有兵士保護、一般人討論之唯一資料、厥爲加泰隆宣佈共和國之能性、羣衆十三日集於議會之前、高呼共和萬歲、打倒叛國賊、議會所懸之西班牙旗、業已移去加泰隆自治地主義對衆演說、謂中央政府將用武力以阻止新土地法之實施云、查加泰隆議會近所通過之土地法、取消佃戶與地主所、結地稅等項計劃、後經中央政府之法院、認爲無效、於是加泰隆議員三十六人、退出國會、聲稱、如中央不改變其態度、則彼等不復入國會云、按加泰隆尼亞、包括巴塞洛那、撻拉哥拉、勒立達、與吉諾那四省、依一九三二年九月九日國會所通過之法律、可在西班牙國內成立一自治區、有議會與行政會、自行管理境內教育經濟社會與警政等事、

又訊、加泰隆尼自治省議會通過之田租法律、被中央政府提交『憲法保障法院』、予以註銷之後、省政府又向省議會提出新法律案、其內容與業被法院註銷之原案、完全無異、十三日下午、省議會又將新法律案通過、目下加泰隆尼省政局可簡略說明如下『省議會通過之法律、雖被『憲法保障法院』取銷、但仍爲省政府公布實行省政府之態度、將視中央爲轉移、外間雖有種種風說、但省政府仍擬與中央進行磋商、以解決彼此之爭執、絕無採取強暴手段之意、第談判必以不妨礙田租法律爲根本條件耳、就各政黨之趨勢而論、左派各黨與省政府表同情、至地方黨等右派各黨、在省議會中、雖居少數、然有相當勢力、其意見則與省政府相左』云、

瑪德里訊云、日前『憲法保障法庭』判決將加泰隆尼自治省議會所通過之田租法律、予以註銷、中央政府獲得勝利、衆議院中加泰隆尼左派黨團、巴斯克省民族主義黨、加泰隆尼聯合黨、及加泰隆尼社會聯合黨、各黨議員、極爲不平、相率退出衆院、並決定中央政策若不改正、則彼等即不重返衆院云、社會黨黨團開會討論此事所造成之局勢外傳社會黨亦將退出衆院、惟實際該黨黨團並未採取任何決議、

又訊、西班牙憲政派領袖正竭力延長內閣生命、及國使會能維持至明年十二月操縱國會之右翼領袖羅勃爾、曾對美聯社訪員承認此說、稱、吾人必須盡力掃除現政府之荆棘、始能在秋季成立一多數黨之政府、惟有受國會多數黨擁護之政府、始能解決經濟及社會問題、羅勃爾認現國會未必能維持至一九三五年十二月、羅勃爾表示自右翼操縱國會、聞有隨時解散之虞、聞羅勃爾將繼薩波爲總理、

英俄兩國向新疆謀伸展勢力

雙方積極進行交通計劃

南京訊云、由西北旅行南來之某外籍教授談、英俄兩國、均對新疆謀發展其勢力、蘇俄之土耳其斯坦鐵道成功時、近正計劃建設五個支線、此五支線一完成、即可直達新省境內、現在塔城伊犂迪化三處、均已設立蘇俄領事館、俄對新省之貿易、日見發展、近來在迪化設無線電台、聞可與太原直接通訊、俄方近更擬籌劃開闢航空路線、至英國方面、已於疏勒地方(即喀什噶爾)設置領事館、並計劃修築疏勒至伊犂之瀛車路、該項路線如成功、可引展至西藏、打通西藏新疆之交通、

又訊、新疆省府爲使中央明瞭最近情況起見、特派民廳彭昭賢來京、向中樞報告、并請示一切、彭已抵津、即南下、十四日可到京、

杜羅斯基被許居留南法

巴黎訊云、據十二日此間方面消息、舉世厭棄之前蘇俄紅軍首領杜羅斯基氏、最後獲得法當局之首肯、留居南法一小城中、此轟動全世之大共產黨主義宣傳家、將繼續由警察監視其行動、並曾宣誓、不再實行任何政治活動、

比利時固國防

工程明年可告完成

比京白魯塞訊云、國務副總理兼國防部長特凡士、發表談話、謂比國國防工程之最後階段、將於一九三五年春季完成繼又說明法比兩國合作之性質謂比國必遇邊境被人侵犯之時、始加入戰爭、邊境一旦被人侵犯、則比國將向信守盟約之國家呼籲、深信各該國家、必能當仁不讓、急來救援也、因此比國當然採取種種措置、俾一旦有事、同盟國家、能在適宜地點、援助比軍云、

華實部將改進對南洋貿易

南京訊云、陳公博十三日夜十一時由滬抵京、十四日對記者談考察南洋經過、謂此次經過安南馬來半島及印及菲島等二十餘處、華對菲貿易尚佳、馬來半島對華貿易亦屬平衡、新嘉坡排華風潮已過去、現錫價穩定、又歡迎華僑前往、爪哇糖產輸入中國不少、而中國貨物輸入該地者數字僅佔第十一位、已與該地政府磋商一交換數量、俟研究後再決定、陳家庚廠政府本擬撥三十萬助其復業、惟該廠尚多困難、暫難復工、南洋華僑生活除勞工外、爲大資本商人、其餘百分之七十五均爲中小商人、殊難維持生活、本人考察所得、擬聘專家研究整理、以資改進華對南洋貿易云云、

美國政海月旦

羅斯福之友敵名單

紐約州布法羅訊云、此間新聞家范德貝爾特頃在此間演說時、發表羅斯福政府之主要政敵及政友名單、足爲研究美國政情者之一助、其名單內容如次、(政敵)一、胡佛任內財長米爾斯氏、爲策動攻擊現政府之總司令、二、一九二四年民主黨候選總統約翰台維斯氏、爲一精幹之律師、且爲一危險的政敵、三、貝克曾任美國大法官爲紐約銀行街之智多星、四、荷萊民主黨塔門奈廳首領、五、拉門德摩根公司股東、爲運動美國參加歐戰最有力人物、六、參議員雷德本雪凡尼亞洲政客、爲一澈底的搗亂派、七、參議員菲斯具有貝克與雷德二人之劣跡、八、郎沃斯夫人老羅斯福總統之女夙有長舌婦之稱、日夜專以散布謠諑爲事、九、魏廉斯北美投資信託所、爲公用公司罪惡代表、十、惠特奈紐約證劵交易所主席、向以作謬妄宣傳著名、(政友)一、內長易克斯、二、大法官克明斯、三、財長摩根陶、四、鐵路公司總監督伊斯特曼、五、出版家赫斯特、六、上議員約翰森、加州政客、七、阿康諾、八、駐俄美大使布列特、九、上議員畢德門、尼瓦大州銀專家、

法在大西洋設航空站

巴黎訊云、大西洋中流第一飛行場、設於諾朗哈島、已於十四日開始應用、法國著名飛行家梅爾摩士所駕之大飛機、『虹號』四日由巴西那德爾飛抵該處、添加燃料、按該島距巴西東端一百二十五哩、廣一哩長約五哩、在世界商務上、無甚關係、輪船雖多瞭見之、而往顧者甚少、該島位於大西洋中流、爲火山岩、上有樹木、景色尚佳、島內有小農場、於一五零三年由船長諾朗哈第一次發見、故沿用其名、

韓復榘返濟談南行觀感

濟南訊云、韓復榘及葛光庭並隨員衛隊等、十七日晨過徐州、專車返魯、沿途過臨城滕縣兗州、均在站對駐軍訓話、下午一時抵泰安、韓葛登山訪馮、在五賢祠晚餐後、五點半下山、離泰北返七點半抵濟、韓談、此行往返十六日、謁林汪蔣張等、並晤各友好、參觀政治建設、感覺蔣完全爲國家民族努力、遇事公開、殊可欽佩、聞清匪後對全國政治、將有具體大改進、張努力指揮剿匪、與前判若兩人、諸匪清、明政建設一新、足代表新的中國、鄂豫人多進步、各地咸有團結向上氣象、多可借鏡、國家前途有望、蔣汪等對魯軍政表示滿意、此皆大度包容原諒之詞、余自覺治魯無成績、益愧、惟自問居心、努力作好、良心尚安、惟責任太大、深願專負軍或政一種責任、曾向蔣面陳、未蒙准允、只有努力作去云、

本日三大張

恭頌臨江縣屬六道溝警察第二中隊部中隊長潘福泰分隊長葉德山並所屬隊兵及商團守衛地方擊退大股帮匪商民得免浩劫之奇勛

查臨江縣屬六道溝鎮地瀕鴨江接近密林商務繁盛居民殷實久爲股匪所垂涎不幸於康德元年古曆四月十七日早兩點半鐘之際突然竄來大帮胡匪頭目双江中良歷東洋九江好古北文明軍仁義軍等大小十餘帮帶領悍匪三百餘名集合一處將六道溝街圍團包圍作拂曉攻擊並將通錯草頂子電話綫截斷失去聯絡免通聲氣幸得當地警察二中隊長潘福泰素日守禦有方派遣隊兵商團丁分別扼要設卡遂處濡巡當匪衆潛行來襲之間首先卡兵督見遂即鳴槍敵禦匪衆蜂擁齊上還槍進攻警方僅中隊長潘福泰率領孫史兩班長等十八名商團丁十餘名分投堵擊鏖戰三點餘鐘適錯草頂分隊長葉德山以電話不通遙聞槍聲知係有變遂帶兵十五六名飛來救援奔馳三十餘里及抵六道溝時已七點餘鐘內外夾攻匪勢毫不稍殺越還兇猛復經對岸富興洞日警署金丸部長率警士以機關槍隔江遙射助戰匪持衆多仍不稍退直至九點餘鐘將大帮匪頭双江擊傷匪等以無主腦勢已不支更兼警務局長温寶泉指導官平野等帶隊馳赴戰地救援匪氣胆喪因之紛紛架傷匪向五道溝黑溝潰逃中隊長潘福泰分隊長葉德山帶隊尾追十餘里因街防空虛遂乃收隊計點是役當場陣斃悍匪一名餘者無恙該中隊長潘福泰僅督警團三十餘名與大帮股匪三百餘名劇烈惡戰七點餘鐘傷斃渠夥二十餘名率能以寡克衆保全商民生命財產無算分隊長葉德山聞警飛馳援助不避槍林彈雨身先士卒終奏奇功商民等戴德之餘無以爲報謹就事實登諸報端藉以鳴謝

三區六道溝商會分所會長李子豐 副會長邵子玉
安賢村村長楊建慶
六道溝全体商民仝啓

緊要聲明

爲聲明委任合同並借據抵押各照等件均作爲無效事緣敝號裕發祥於去年陰曆十月間因藩陽商號永義根棧清原縣商號永裕興同慶興東豐縣商號慶和祥徐聚九東盛和等八面城商號永源長梅河口大業東等共欠敝號貸款現大洋計有捌萬餘元之多當經敝號柜夥鄭恩善介紹委任日人高橋辯護士之繙譯王瀛洲代理追討各債言明以追出所得款數總額十分之三報酬立有合同當將以上各商號貸款字據並抵押大照均交給王瀛洲收執爲討債憑証並由敝號派遣鄭恩善隨同作証詎意王某去後旋聞清原縣永裕興貸款兩萬餘元擬作爲五千二百元了結繼又聞同慶興貸款五千餘元以一千三百元了結此時正在進行中又聞有利已損人之嫌即函令伊停止追討並令將各項借據契照等件如數繳回所辦以上兩債務敝號概不承認等情乃王某當即回函稱傳聞有誤並無其事並聲稱各項借據並契照仍在奉保存等語但敝號仍難再行信任遂令王某回奉取回契照等項並言明撤銷委任合同兩造脫離關係不意王某迭次支吾並聲稱如不相信請到奉天驗看契照或當面交回云云及敝號親自來奉則伊猶支吾數日迄今仍未交出觀其情形定有別項作用敝號爲防後患起見除早派人到各債戶聲明並有通知各函件如伊再執此契照借據向各債務人行使討債之權敝號概不承認並以上各項契照如由王某移轉其他第三人有行使討債之權者敝號絕對否認至於各債戶有希圖取巧不通知敝號認後乘隙向伊合謀將借據低押贖回者亦不發生効力敝號仍以債務存在論特此聲明

大連商號裕發祥 執事人張香閣

阿城和發昇股東經理處緊要聲明

敬啓者敝號原有股東柜夥多人組織而成並在濱江設有和發魁及其他各處分號近因有股東李容德堂者前後使用柜款兩萬餘元屢經催索不肯清還敝號所受之損害良非淺鮮且該股東負欠外債爲數頗巨對於敝號之信用不無損傷關於敝號營業之進行常生障碍今春正值敝號結賬之期東夥會議全體一致通過令李容德堂退出股本喪失股東資格該股東所原有之資本並公集金以及應得之鴻利除扣除支使敝號欵項外尚虧欠參仟八百餘元自應由李容德堂設法抵補自今而後李容德堂與敝號完全脫離合夥關係恐未週知特此聲明(敝號總賬現移濱江和發魁內)

康德元年六月 阿城和發昇股東經理處啓

調查盡職商民感激

閭陽驛事變之後買賣凋零已極所有商戶居多家眷小舖對於買賣納稅諸多未諳幸賴分所主任寶東洲到差以來時常招集指導稍知大略日昨北義稅捐總局何課長毅三蒞閭視查該君久任稅差富於經驗洞悉閭鎮情形不辭辛勞逐日按戶檢查稍有不合即諄諄指正總期悟解完善而後已遇有不符當念商艱尤非故意亦忍遽然加罰以是閭鎮商民咸受何君此番指導不啻實獲實空前末有之節表渡我迷津素聞丁局長清風兩袖恩威並施北義兩縣商民有口皆碑今覩該屬員等之成績方信知人善任名符其實故登報端以表謝感

北鎮縣閭陽驛鎮各商公頌

急告!!!

貴職員中會均閱及左列之書籍乎？是書著者以在滿十數年之外交官與司法領事等之經驗費長時間之研究及調查乃成此外交秘書今列行問世頗得日本中央學界推許與朝野人士之讚美者咸以爲放近代著述界之異彩促閣下以周到之注意深願留及名著此也

法學士 古賀元吉著(最新刊)
中國及滿洲之治外法權及領事裁判權
菊判。全布面洋裝本二百七十餘頁。新活字上等紙印刷。裝匣 定價壹圓五拾錢

法學士 古賀元吉著(最新刊)
中國及滿洲之治外法權撤廢問題
菊判。全布面製本一百八十餘頁。新活字上等紙印刷。裝匣 定價壹圓貳拾錢

◎撤廢滿洲國之治外法權益迫於眉睫但撤廢後之樹若何直接影響居留民該地的外國人及本國人之生命財產極爲重大如現在撤回領事警察權亦即波及各方面之關聯問題此非明日之問題乃今日現在之問題耳？……請君急速購買

發行所 東京麴町富士見町二之十 振替東京八一二六七番 日支問題研究會
(全國有名書店均有代售)

電信電話

股票(國幣)高價買收
大畝藥房內株式現物市
奉天宇治町十三番地 電話(日)五五八〇番

招募外交員

一、人員 數名
一、年齡 二十歲以上四十五歲以下
一、體格 素無嗜好身體強健者
希望者請親持詳細履歷書由上午九時至下午四時來社面談
地方代理店長及出張所長招聘
新京大經路四十三號
社團法人 日本厚生會株式社 新京支所 電話四九四八番
本社東京市麴町區麴町拾丁目 電話九段(六六七番・八〇六番・八〇七番・一一七〇番・二三四六番)

商業銀行開股東會通知

本行定于六月廿四日午刻在本行舉行股東會應有特殊報告事件屆時務請衆股東携帶股票以憑入場與會特此通知

奉天商業銀行啓

建築良機

本廠現存大宗營新馬牌鐵桶洋灰急欲出賣並建築材料美松地板各種膠合板廉價出售

奉天大西邊門外 大林木廠電話二五一七〇 二五四一號

懸賞找人廣告

有河北省安國縣南關卜廣斯現年廿歲身高五尺身穿陰丹士林布大衫黑素浮綢單褲頭帶麥稭帽脚穿禮服呢元口鞋帶有大興公司門證一枚忽於本月十日失踪如有覓見者付路費外賞卅圓通信詳細地點賞十圓通信地址吉林北大街永德堂奉天中街廣生堂濱江永德堂營口永源慶

偏正頭疼聖藥 腦欣

大連 中央旅館

大連市榮町二 長電話二二九四六番

中央旅館十大特色
壹・壯嚴 達官顯宦 可作行轅
貳・富麗 佈置雅潔 百餘房間
參・房間 單間等級 定價極賤
肆・衛生 窗明几淨 大小水便
伍・沐浴 池塘浴盆 洗面器俱
陸・飯菜 廚師精良 飾饌豐讌
柒・經濟 宿費低廉 敝館爲先
捌・優待 各界團體 一律優待
玖・使役 茶房親切 侍奉慇懃
拾・送迎 車站碼頭 派人送迎

地址 大連熱鬧街市之中心點 前臨鐵道商店傍榮町二番 景連大電氣花園美不可言 長電話掛號二二九四六

瀋陽交通中國銀行啓事

敝行等奉財政部令將收回之奉洋紙幣整理清楚陳請燒毀其未收回者應於本年六月底以前盡力收回等因自應遵辦凡持有敝行等舊奉洋紙幣者請隨時來行兌換爲盼

大律師張俊武啓事

啓者本律師曾於民六在奉執行律師職務民七移轉北平仍充律師關於代理訴訟恒達勝利日的民九改入宦途歷充大孤山新民縣等處營口局長義縣新賓等處稅捐局長近以親老不容遠遊經一般戚友勸告爲人民保障權利復在藩陽區域執行律師職務特此聲明

一、事務所 設軍署前張蓋胡同九十八號
一、滿電話 三二二六號
一、接見時間 每日午前親自接見午後由書記員代見
一、代辦事件 代理民刑訴訟及法律行爲並辦請領礦照惟簡易案件均不代理
一、公費 所收公費均按案情照章辦理

聞

我顯考戴公慶閣諱不吉於國曆六月四日卯時壽終於西安縣公署內宅正寢享壽七旬有一歲謹遵慈命於國曆六月廿九日(舊曆五月十八日)成主六月三十日(五月十九日)發引回籍海城原籍浮厝恐訃不週特此報聞

孤子戴東藩泣血稽顙
通信處西安縣公署

聞

不孝芷香罪孽深重不自殞滅禍延顯考諱樹忠府君慟於康德元年五月二十日即舊歷甲戌年四月初八日午時壽終台安縣雷家屯本宅正寢距生於道光二十九年八月二十一日享壽八旬有六議不孝流寓哈埠聞訊匍匐奔喪遵禮成服吉安葬福塋明在

誼哀此訃 謹擇於舊曆

五月廿二日 四月初十日 接三禮祭
五月廿六日 四月十四日 首七禮祭
六月廿二日 五月十一日 開弔修經禮祭
六月廿三日 五月十二日 領奠修經禮祭
六月廿四日 五月十三日 件宿修經發引

孤哀子芷香泣血稽顙
族繁不及備載
通信處 奉天台安縣新開河鎮永聚興 哈爾濱南崗遼陽街門牌廿一號本木宅 寓居台安縣雷家屯本宅

隆儀敬璧

奉平通車實現期伊邇
華請廢棄停戰協定
將移交國府與日使館交涉

【上海二十日電】奉天北平直通列車、定於七月一日實行、已準備完竣、南京政府擬乘機要求廢棄華北停戰協定、且已提議將此事移於南京政府與日本公使館交涉、日方持拒絕方針、黃郛有在此事解決之前、暫不北上之勢、

蔣定期飛杭 與黃晤商

【南京二十日電】據中國側消息、在京中之蔣介石、於二十一日赴杭州、在該地與黃郛氏會見、關於華北各問題、舉行重要協議、

【上海二十日電】黃郛左右談、黃目前確無離滬之準備、如蔣介石過滬、自當晉謁至於華北各項問題、前在南昌時、均已談及、現無重大事項之報告或請示、又云、通車之事、此間並未接到報告、依個人觀察決不如平電傳說、容易解決云云、

平軍分會開 軍事教育會議

【北平二十日電】平軍分會日前曾招集各軍代表來平、開軍事教育會議、現已結束、軍分會根據會議結果、草定整個軍事教育訓練綱要、及實行細則、俟草定後通令各軍、遵照實行、

立陶宛前總理 伏氏被令監禁

【柯夫諾十九日電】立陶宛前總理伏德瑪拉斯教授、因參加軍人圖謀政變、受軍事法廷之審判、昨日被判令監禁十二年、兼作土工、

隴海路擬築 潼商支線

【西安二十日電】隴海鐵路擬築潼商支綫、此線由潼關至商縣、長二百餘華里、

赤匪中央政府 設在沙洲灣
要匪羅炳輝被拘禁

【南昌二十日電】據瑞金逃出難民云、赤匪中央政府、仍設在沙洲灣、要匪羅炳輝、因有社會民主黨嫌疑、已被扣留、現已解至瑞金訊辦、匪內部大起變化、

【又電】朱德現駐福建長汀縣、匪區物質缺乏、經濟恐慌、壯丁稀少、

【福州二十日電】經閩粵軍會剿竄往留安之赤匪、潰至下竹坪、被中央軍截擊、赤匪隊長被擒、已經槍決、

廈門訊云衛立煌在延平電蔣鼎文、請增厚閩北兵力夾擊、剿匪主力戰似已不在閩西、四縱隊前鋒、逼近長汀、惟因運輸問題、未能驟進、

又訊、軍息閩西北匪大部、潰中歸化、自上月三十一日匪三五軍團圖竄沙永爲九縱隊邀擊死傷二千、仍退歸化、現有二萬餘人、企圖不明、本月以還僅前哨小接觸無大戰、陳明仁師自永安迄沙縣、亘百八十里隔溪與歸化匪對峙、師部設沙縣、

又訊、東路軍克復連城後、續向長汀節節推進、至長汀不遠之某地、匪軍主力已不在長汀、國軍即行總攻、

南昌訊云、六路軍自由龍岡向南挺進後、連佔領下樟太平一帶地區、昨續進至距龍岡十里銀龍、當與匪一三軍團及匪警衛師匪十二、十三等師約八千餘人之匪、發生遭遇戰、匪據險頑抗、激戰五小時、匪慘敗潰退、國軍佔領龍眼一帶高地、攻略匪壘十五座、陣前匪屍千餘、又何鍵電告、僞十七師現踞永新縣屬石灰橋白路方等處、僞十八師則駐梅田洞附近、一部竄牟田、僞模範師則輪流各地作戰、

漢口訊云、張學良十六日抵鄂東、十七日檢閱駐軍、召見將領、指示機宜並視察碉堡工程、何柱國設臨時指揮部於前方、俾張駐節、指揮剿匪、又電、張十七日檢閱蕭英斌常經武兩師、並訓話、日內轉豫南視察、王以哲劉翰東十七日抵漢公幹、即返防候張、

開封訊云、豫鄂皖邊區匪首吳煥先、領全股三千餘人、犯打人尖土竹嶺一帶、梁冠英部奮勇殲滅匪千名、官兵亦有百名受傷、特賞該部六千元、

中國建設銀公司 下月初開辦

【上海二十日電】中國建設銀公司、近已得政府許可營業定本月二十九日開股東總會、一切準備完竣後、即於七月一日開始營業、

班禪牙疾漸癒 下週赴寧

【南京二十日電】班禪大師近因牙病、滯留上海、業已多日刻因返藏問題、急待各歡迎代表安欽大師、丁吉呼圖克圖等接洽、特派傳巴堪布、夏堪布兩人爲代表、於今晨七時到京、即往安欽大師等處、商洽班禪返藏問題、該代表等、定今日晚間夜車返滬覆命、據傳巴堪布談、班禪大師牙疾、已漸痊癒、約在下週內、當可晉京云云、

英美二次豫會決于廿一日 開專家技術會議

【倫敦廿日電】英美第二次預備交涉、於本日午前十一時五分開幕、各自披瀝本國政府之意見、歷一小時四十分、因係非公開之秘密會議、故其內容、殊難猜測、本日會議之結果、定於明日英美海軍專門家會見審議技術問題、

【又電】據聞第二次英美海軍豫備交涉、其內容與第一次交涉相同、爲一般的性質、並無若何決定的提案、對豫期者給與不少失望、美國代表、謂交涉有極圓滿的進行、即二十之交涉、關於明年軍海會議之期地點、有種種意見之模樣、尙無何種最後的決定、又對會議之議題、尙未經討論、美國方面、觀測英國已將到其提示之時期矣、在此意義上、英國若無持有何等決定的提案、當不應如此早期召集豫備交涉、此種强硬論、漸次高抬、

日美親善使節 松方已回國

【橫濱廿日電】以私的日美親善使節、赴美會見羅大總統以下知名之士、俾謀增加日美親善之松方乙彥氏、於本日午後一時、乘輪歸國、其所乘輪船淺見丸、共載乘客七百八十六名、打破太平洋上近來之紀錄、

國際勞工會 開全體會議

【日內瓦十九日電】國際勞工會議全體大會、今日開會、決定國際勞工局、選舉理事、延期至六月二十二日舉行、以待美國之正式加入、

法正式承諾 參加豫會

【巴黎二十日電】法政府於二十日正式承諾英國海軍預備交涉之請求、其結果皮耶特里海長、將與巴爾都外長、于七月八日赴倫敦、

對普提督之論文 日海軍意向

【東京二十日電】關於普拉特提督發表日本海軍現行比率之變更、日海軍當局對此述如左之意向、

一、普拉特提督、以日本政府對英美兩國主張改變現行海軍比率、而述說其要求增加無理之根據、但華盛頓條約、乃爲十五年以前者、在此長時期內國際情形之變化、兵器之進步以及日本國勢之躍進等、皆有改變之必要、倫敦條約、爲期尙短、故贊成之、在次期軍縮會議、在自由立場上、以完全新的主張、已如前此聲明者、

二、日本雖不似美國接近太平大西兩洋、但鑑於美國艦隊全部集中太平洋、爲應付此之海軍力、乃爲絕對必要者、

三、一旦戰爭勃起之際、日本爲中立國、與英美無何等不同但若想到與建國爲日尙淺之滿洲國有日滿議定書、其中立國之責任、甚爲重大、

四、爲日本財政不堪建艦競爭者、乃其錯見、適應國情、選擇艦種、爲充實軍備、在軍縮條約廢棄後之財政、較現在尙能樂觀、對於軍備、在國民的關心上觀之、普拉特提督之觀測錯矣、

藏本歸國

【上海二十日電】藏本書記生、乘二十日午前九時發之上海丸歸國、

麥克見松平
報告英美交涉經過
在會議時期英望明年一月

【東京二十日電】與美國預備交涉之後、麥克唐納首相請松平大使會談、十九日夜、日外務省接到公電、其會談內容雖甚秘密、但據確聞、麥首相在日美兩國歡然參加預備會之會議、務必於一月開始、是所最希望者、松平大使對此爲日本於準備上及與會議有關係上、說明在四月爲適當、又關於開會地址、因法國尙未回答、故是日會見、未曾談及、而麥首相將英美會談內容、亦全部報告於松平大使、希望日本側回答、

英輪順天號被刦
日英人船客被綁
在黃河河口附近航行中

【東京十九日電】關於十七日在黃河河口附近、突然發現海盜、掠奪英國輪船順天號、拉走乘客人票事件、據駐芝罘山崎領事報告外務省之情報、謂英國輪船順天號、向芝罘英國領事館、有左項之無電、同時日本領事館、亦有情報、即輪船順天號、由天津向芝罘航行中、受海賊襲擊掠奪後、日本人山本、及其他外國人、廚員二名、船員三名、中國人二十名、被用五隻帆船、向海岸方面架走、其他外國人一名負重傷、該船目下以殘部之船員、向芝罘航行中、右爲六月十八日午後五時四十五分發電、又山崎領事、向濟南西田總領事通牒、同時對中國側、交涉交還日人中、

【烟台二十日電】搶刦順天輪海盜、除搜船客外、並未加以危害、但架去船客二十六人、其中有華人二十、英人五、日人一、姓山本、船客中有美人數名、幸未被架、

【倫敦二十日電】各報均載順天第輪船被刦消息、此事件不致絕望、並謂韓復榘必能盡力營救也、

日英提抗議
英副領事赴魯與韓交涉
日領粟原訪于要求速援

【天津二十日電】駐割北平英國公使館、對順天號船員被匪擄去事件、甚的重視、副領事及通譯將校各一名、於十九日晨、由平急赴濟南、與山東省主席韓復榘交涉救出方法、一面向南京政府提出嚴重抗議

【南京二十日電】關於英國輪船順天號之乘客日人山本富市民、被中國海盜綁爲肉票、以待後報、須磨總領事、對國民政府外交部、有要求嚴重搜查之意向、對藏本書記生失踪事件、雖偶得無事、然最近在北平美人牧師尹克拉牟氏之擊斃事件、今又有順天號之遭難事件、在華外人之生命、陷於不斷的恐懼狀態、故在華外人皆感極度不安、

【南京廿日電】英商太古公司輪船順天號遭難事件、被綁去人票中、因有日本人一名、英人海軍將校二名外三名、成爲國際問題化、即日本側昨日使軍艦天龍急往、同時由天津總領事、向河北省主席于學忠以嚴重態度、求其救出、而英國側對於國民政府及山東省主席韓復榘、責其警戒之怠慢、請求急速救出、提出强硬抗議、犧牲者之運命、頗爲憂慮、同時事態爲之重大化、被綁去之外人爲唐 山中國學堂 山本富一、宏利人壽保險會社上海支店長古里姆給尼哥耳、英國潛水艦奧斯瓦爾德船員皮耶耳、菲爾特、同庫奧西里司船員再給魯司、順天號船員焦基里巴、步蘭德、同庫寒里馬克多拿爾瓦特孫等六名、

英人四人 現已救出
英海軍省發表

【倫敦二十日電】關於救出由英國輪船順天號被拉走之英人、英國海軍省、二十日接得英國中國艦隊司令長官杜烈亞大將報告、發表如左、據中國艦隊司令長官之報告、謂依英國海軍之行動、被拉走之猶斯菲爾特兩少佐、及布蘭特華多森兩氏、已由海賊方面安然救出、目下收容於英國軍艦候特西熱特號、但關於其他者、現尙無報告、

【東京廿一日電】關於在山東海洋中英國船順天號被海賊襲刦、當時有英人及日人行踪不明一事、二十日外務省已接到粟原天津總領事之公電、對於日人之行踪、依舊無着、外務省命天津總領事往訪河北省主席于學忠氏、向彼要求至急搜邦人、安全交還、因此事件有關日英臣民之生命財產重大事件、至於事件之成行、日英取共同動作、靜觀南京政府、乃待抗議之發展、頗堪注目、

華艦探匪
日英艦均出動講營救

【佐世保二十日電】據佐世保鎭守府接到芝罘之二十日發電云、關於中國海匪綁去外人肉票事件、由威海衛派英艦四隻、由芝罘亦派英國軍艦、急赴現場、又日軍艦天龍、爲調査狀況、十九日午前八時、由旅順向芝罘出發、

【南京二十日電】順天號輪船在黃河口附近遭盜刦、中國外交當局、對此極爲重視、已於前日分電濟南青島威海衛請派陸海軍前往營救被綁人民同時電致航局、務早破獲盜匪、

【青島二十一日電】西田濟南總領事、十九日及二十日、二次訪問山東省政府主席韓復榘、要求探查被綁日人、韓氏對此、已回答表示遺憾之意、努力搜索救出、至於海盜團、似在乃有輕機關槍之有力者、山東沿岸有根據地之海盜、一面英國航空母艦伊克爾號、以數架飛機、在現場一帶開始大搜查、

粵桂湘軍事會議
討論國防並剿匪

【南京二十日電】西南實力派定於二十一日在廣州舉行廣東廣西、湖南三省軍事會議、該會議、除陳濟棠、李宗仁外、廣西之白崇禧、湖南之何鍵、及其他三省軍事領袖出席、討論西南之國防及剿匪問題、會議內容之眞目的即討伐共產匪後俄然加重南京側之軍事、爲對抗政治上之壓力、傳說亦爲圖西南各省之團結、並一方面察知右項情勢之蔣介石、特利用介在南京西南中間之何鍵、而欲崩壞西南之結束、總而言之、本會議之推移、於將來持有重大意義、故蔣介石、使黃紹雄蔣伯誠嚴重監視、昨日已發嚴命、

經委會開常委會
討論要案

【南京二十日電】全國經濟委員會、二十三年度各種事業建設計劃、已經過該會第一次全體大會之決議、交該會公路水利衛生等處執行、關以常委宋子文、近自西北歸來、及蔣介石由贛來京、汪兆銘、孫科、孔祥熙、亦均在京、該會特定於本星期五上午九時、舉行第九次常委會議、預料全體常務委員、屆時均可出席、聞將討論改進西北建設計劃、及江西辦事處工作計劃、最要點爲農村合作農村貸款及衛生諸項、

德國探險隊 登喜馬拉亞 已至五千英呎高

【柏林十九日電】喜馬拉亞山之德國探險隊、企登最高峰、已至五千英呎高度、有一隊員、疲乏過甚、至於病死、

西康遺存土司 潛勢力仍在

康定訊云、在清末趙爾豐任川滇邊務大臣時、西康各土司雖已廢除、改土歸流、設官分治、但一般夷人、封建思想牢不可破、仍然向各地土司、納稅當差、迄今未變、以故各土司之流勢力、依然存在、動可召集所屬民兵、左右局勢、其魄力往往有超過漢官之處、西康屯殖司令唐英、鑑於土司之勢力尙盛、當此康藏糾紛期間、借助之處尙多、特於日前派員撫循宣慰、并各加委漢職、所有委狀關防、亦一律持往散發、統計川康軍駐防西康十七縣中、刻尙遺存土司十人、茲特調查其姓名住地、與現委官職於次、

一、德格土司澤汪登登現年十八歲、住德格縣、勢力最大、爲全康各土司之冠、現委職銜爲德鄧白石同五縣團務督察長、兼軍糧運轉官、又兼土兵營營長、二、甘孜孔撒土司德欽汪母、女性、住甘孜、現年十八歲、歷世親漢、勢力稍次於德格土司、現被委爲甘孜土兵營長、三、理化毛了土司張根生、年四十、住理化縣屬之毛了、現被委爲理巴兩縣團務督察長、兼軍糧轉運官四、理化曲登土司然登汪巴、年四十六住理化縣屬之曲登、現任理化團務督察長、兼軍糧轉運官、五、雅江崇喜土司阿曲、年五十四、住雅江縣屬之崇喜、現任理雅兩縣團務督察長、兼軍糧轉運官、六、鄧林冲土司彭錯格熱乃登、年六十四、住鄧柯縣屬之俄滋、現任鄧科林土兵營長、七、甘孜絨壩岔土司翁嘱、年二十六、住甘絨壩、屬前年大金寺之役、曾助漢長藏、受傷未愈、現任土司營長、八、甘孜白利土司鄧德傑、年二十五、住甘屬白利、現率土兵在前線防守、被委爲白利土兵營長、九、甘孜東谷土司賜汝登子、住甘屬東谷、年六十六、現任東谷土司營長、十、德格玉降土司高中卜松年五十七、住德屬玉隆、現被委爲玉隆軍糧轉運官兼土司營長、

美國銀法案 羅已簽字

【華盛頓十九日電】羅斯福大總統、十九日已對銀法案署名、該法案之要旨如左、

一、以通貨之基礎對金七成五分、採用銀二成五分之比準、

一、對財務長官付與收買銀之發行銀証券權限、

一、收買銀之價格、只限于國內、銀一盎斯、以五十仙爲限度、

照空和尙 已抵上海

【上海二十日電】外訊、著名世界奇怪僧人照空和尙、自被英國驅逐後、現又來中國於十九日抵滬、

疏浚運河經費 中央各省合籌

【上海二十日電】中國運河、北自河北省之通州、經過山東至江蘇渡江直達浙江省之杭縣、分北運中運裡運南運惟全部運河、年久失浚、淤塞不堪、大水之年、泛濫成災、沿運之兩岸農田、時遭損害、且航運交通、亦時被阻塞、現導淮委員會、太湖水利委員會、河北、山東、江蘇、浙江、四省建設廳等七機關、特組織運河整理委員會、謀澈底疏浚、分兩步工作、第一步測量、擬先組織測量隊、從事測勘、並特聘汪瑚楨、該會總工程師、刻已着手施測、由北省之北通縣至魯境、業漸竣事、在本月底、即可着手勘測蘇省之中裡運、及浙江之南運、第二步爲築堤浚河沿運兩岸、堤身毀敗、坍卸不堪、每遇大水、則有決口漫堤之虞、故疏浚尤須築堤、至徵工辦法、由河北、山東、江蘇、浙江、四省政府令沿運各縣政府負責徵工疏浚、各縣設工段事務所、各省設工程分處云、

盧布換算率交涉 俄提案七角五分

【莫斯科二十日電】盧布換算率交涉第二次會商、自二十日午後三時開會、蘇聯代表、倍加現行之換算率、提案七角五分、而酒匂參事官、於二十日之會商、尙未表明日本帝國政府之見解、委種種質問、追求蘇聯政府增高換算率之理由、次回會商、二十二日當續開、

四川共匪之解剖
＝軍事組織一斑＝

重慶訊云、最近三路軍、獲一降匪名杜明選、對於赤匪內部組織、供述甚詳、茲錄如后、

中華蘇維埃共和國西北革命軍軍事委員會主席張國燾、一、西北軍區政治部主任陳昌浩、副主任傅忠、二、僞中國工農紅軍西北軍區總指揮部總指揮徐向前總政治委員陳昌浩副總指揮王樹森、第四軍軍長王宏帆、軍政治委員許某、第十師二八團、二九團、三十團、第十一師三一團、三二團、三三團、第十二師三四團、三五團三六團、此軍主力爲第十二師、全師人槍較各軍爲優、第九軍長何畏、軍政治委員詹少芳、二十五師、七十二團、七十三團、七十四團、二十六師七十五團、七十六團、七十七團、二十七師、七十八團、七十九團、八十團、此軍作戰中平、主力係二十五師、第三十軍長余天雲、軍政治委員李先念、八十八師二百六十二團、二百六十三團、二百六十四團、八十九師二百六十五團、二百六十七團、九十師二百六十八團、二百六十九團、二百七十團、作戰差於九軍、主力爲九十師、第三十一軍長孫玉清、軍政治委員曾傳六、九十一師二百七十一團、二百七十二團、二百七十三團、九十二師二百七十四團、二百七十五團、二百七十六團、九十三師二百七十七團、二百七十八團、二百七十九團、作戰與三十軍相等、主力爲九十一師、第三十三軍軍長王維周、軍政治委員陶先理、九十七師二百八十九團、二百九十團、二百九十一團、九十八師二百九十二團、二百九十三團、此軍純係新編、人槍均壞、三、參謀部參謀長倪志亮、四、總經理處、修械處、印刷廠、縫衣廠主任鄭義齋、五、總醫院院長周光坦、主任張琴秋、六、彭楊學校、

▲勘誤 昨日（廿一）本報第二面電報欄、「不拘意方參加軍縮與否」之題目、「拘」字被誤植爲「法」字合亟更正、

國聯將決定 對薩國態度

【日內瓦二十日電】國聯不承認滿洲國委員會主席、表示謂委員會對薩耳瓦多承認滿洲國、違反盟約、正考慮目前形勢下所能採取之步驟、委員會一俟得薩耳瓦多之答覆、即召集開會、

張公權返滬談 整理川省

據云、有七千萬、較日本一國爲多、而其蕃殖力尙日見增加、務農者異常勤苦、吾輩遊歷所經之田、幾無曠土、田畝整齊、一望而知爲勤于工作之國民、次則天產豐富、地土肥沃、全省除棉花之外、幾乎無物不產、所謂有人斯有土、有土斯有財、四川足以當之、惜其財用之養兵內戰、有負此終歲勤勞之人民、天賦之寶藏耳、同時有一點可注意者、四川人思想好新善于追逐潮流如現在重慶有公庫、有證券交易所、大致上海之事事物物、輸入極易、此亦將來四川革新之一大便利、社會不乏有志之士、如盧作孚君等、苦心從事社會工作、努力精神、建設均可注意、而忻快者也、

現劉湘督辦努力從事剿匪、渠曾表示剿匪完成、即從事善後、設法裁減軍隊、整理內部而後從事建設、其愛護四川之熱誠、及整理四川之決心、與夫其個人立身之不苟、洵屬可佩、但最要者、仍共同打消防區制度、一、財政統一、減輕有合理之稅則、庶幾稍紓喘息、間接防止人民之流爲共產、直接促進生產之增加、夫然後可以談善後、可以期剿赤之成功、否則竊恐未來倒置耳、尤盼向來足未出四川之軍政當局多到外省遊歷、使各省與夫南京上海多與四川照通、則四川之進步建設、當更迅速、

以四川人民之衆、物產之富、論其面積、幾德國一國、所以四川一省、當視爲一上海工業之大市場、在消費方面、固不必說、即如棉紗一項若四川一省果能安定、人民購買力稍稍增加、則上海各中國紗廠所出之棉紗、不難盡爲四川一省所吸收、但若欲使四川爲上海製造品之推銷市場、即須設法增加四川人民之購買力、要增加購買力、即須增加四川人民之生產力、使生產增加、同時幫助四川推銷其物產、使四川之出口入口可以和抵、故一方面應有技術人才、多往四川幫助其計劃種種建設、一方面俟政治稍稍安定、常制稍稍整理時、即逐漸輸入資金、以增加其生產資金、此爲上海實業界應具之眼光、要之外省人當以深切之同情多與四川人接近以輔導之責也云、

舊紙幣交換廣告

舊紙幣按照康德元年五月財政部第六號佈告限至本年陽歷六月三十日可以通用自七月一日起一概失去通用效力惟恐人民蒙受損失限於一年內即迄至康德二年六月三十日定爲交換期間由本行按照從前換算率予以交換國幣故凡持有舊幣者務於期限以前來至本行交換爲要茲因恐一般民衆未能徹底明瞭設定交換期間之意旨特此公告

康德元年六月

滿洲中央銀行

有一天、相好的倆女、在池邊兒、釣了個魚、那是很有意思、而且舒服極了、剛回家的晚飯、常用**味の素**作菜、吃得非常的好味、若是釣個魚也用**味の素**烹調、更有意思咯。

味の素

(味之素)

(覆—322)

坐落奉天大西門裡播陽胡同●藥樂證明書附郵票六分即寄

減價一半 **濟世醫社** 世二種十 **大症靈藥** 千付爲限

瘋狂靈藥 專救瘋狂暴不眠 減售八元一料即愈

羊角風靈藥 專救多年羊角風抽 減售六元一料即愈

肺癆靈藥 專救肺癆咳嗽吐血 減售八元一料即愈

胖腫靈藥 專救臌症水胖氣胖 減售六元一料即愈

經閉靈藥 專救婦女經閉癆病 減售四元一料即愈

白帶靈藥 專救白帶經血不調 減售四元一料即愈

癱瘓靈藥 專救癱瘓半身不遂 減售六元一料即愈

戒煙靈藥 專救鴉片嗎啡白面 減售十元一料即愈

痔漏靈藥 專救多年痔漏生管 減售十元一料即愈

鼠瘡靈藥 專救鼠瘡瘰癧疙疸 減售六元一料即愈

梅毒靈藥 專救楊梅入骨結毒 減售四元一料即愈

淋病靈藥 專救多年慢性淋病 減售四元一料即愈

上海美亞廠特製和合綉一枝花袍料

鼓樓南路東大新綢緞局獨家經售

批發零售？ 定價特別便宜？

男女式宜？ 如蒙、惠顧？

外埠函購？ 概免郵費

其他裝式繁多？ 竭誠歡迎？

淋病特効藥・責任製劑

米阿叩諾路

發賣元奉天加茂町一六 木村洋行

新京吉野町二町目十五性の百貨店 木村洋行

洮南興隆街 永和堂大藥房

錦縣城裡南街 天長堂藥房

安東三番通六町目 木村洋行

大連市信濃町市場前 藤井藥局

大連市信濃町七五 新庄圓滿堂

請看一下突飛猛進的雜誌

曉鐘

要目

那基斯統治下的恐怖 有史以來極盡人間殘酷的德國那基斯黨徒治下狀況如何——這在一切通訊機關都被統制了的現在是極難窺知的。本篇是親嚐着那基斯鐵蹄踐踏的人的實錄。

日滿對譯 **虎與狐** 秋田雨雀是日本當代知名的文學家之一，也是個傑出的童話作家，無論愛好文學的人或是研究日語的人都應一讀。

學術 **談賞鑑文學**

趣味科學 **世界第一陸軍砲**

社會小說 **幽默的招供** 這是一篇暴露社會黑暗醜惡的作品，看喲！被不拿當人待的女子末路的悲慘，金錢的萬能，法界的齷齪

愛情小說 **奇離的風情** 這就是所謂愛！

長篇偵探小說 **魯班** 殺人巨盜與大偵探的戰鬪終於開始了！讀時驚奇直使你拍案叫絕

世界的動相

六月号出版了！

本刊徵稿規約已有改定，詳情請閱六月號

定價 每冊二角五分 半年一元四角 全年二元七角

總發行所 奉天四馬路 奉天省公署印刷局 工業区路 滿洲国販賣同行組合 分售處

奉天、新京、哈爾賓、齊々哈爾、吉林、營口、錦縣、瓦房店、蓋平、海城、遼陽、安東、大連、旅順……益德興、天順書信、大東書局、成和文書厚、德文書稻局、大江東書厚、濱厚、成文局、成文書厚、吉林印刷局、成文書厚、大和書局、成文書厚、震東書局、三元堂、日新書局、士林書局、新華印書館、源興仁、誠文信、啓明書局、多以良書店

双美人牌雪花膏

美與嫩之源泉

美儘是光輝……

縱於冷暗的冬天裡亦給你的肌膚發輝麗朗的青春美……

双美人牌雪花膏

・東京・中山太陽堂總本店謹製・大阪・

豫算案已編定矣 發行公債五百萬元

總豫算一億八千八百餘萬元

【新京專電】滿洲國政府、康德元年度歲入歲出預算案、預定提出廿五日之國務會議、廿六日交付參議府會議、旋即公佈、該預算案內容如下、

一般會計歲入種目別豫算額表

種目	康德元年度經常部
租稅	一四〇、四七五、八七〇元
關稅	七二、〇四一、一〇七
內國稅	四六、八一八、四八〇
鹽稅	二一、六一六、〇〇〇
印紙收入	八、一三一、一二〇
專賣利益金	八、二〇八、〇〇〇
專賣公署利益金	四、〇〇〇、〇〇〇
吉黑權運處利益金	三、五〇〇、〇〇〇
其他	七〇八、〇〇〇
官產收入其他諸收入	六、五〇六、三六七
經常部共計	一六三、三二一、〇七四
臨時部	
普通會計	三、〇〇四、一三〇
特別會計	七五〇、〇〇〇
公債金	五、〇〇〇、〇〇〇
剩餘金	一六、六一三、八五四
建國年度	
建國元年度	一、六一三、八五四
建國二年度	一五、〇〇〇、〇〇〇
臨時部共計	一五、四〇三、九八四
總合計	一八八、七二五、〇五八

一般歲入所管別預算表

總務廳	一八、一一三、八五四
經常部	四六〇、〇〇〇
臨時部	一七、六五三、八五四
興安總署	二〇〇
臨時部	二〇〇
民政部	二、二三六、九二二
經常部	二、〇〇四、九二二
臨時部	二三二、〇〇〇
軍政部	一、一八六、一七五
經常部	八八三、八二五
臨時部	三〇二、三五〇
財政部	一六四、〇三一、七〇七
經常部	一五七、七一一、七〇七
臨時部	六、三二〇、〇〇〇
實業部	一、一七八、四二〇
經常部	一、五五五、九二〇
臨時部	一六二、五〇〇
交通部	七一五、七八〇
臨時部	七一五、七八〇
司法部	六一三、七〇〇
經常部	六〇八、七〇〇
臨時部	五、〇〇〇
文敎部	九八、三〇〇
經常部	九六、〇〇〇
臨時部	二、三〇〇
經常部合計	一六三、三二一、〇七四
臨時部合計	二五、四〇三、九八四
歲入總合計	一八八、七二五、〇五八

歲出所管別預算表

帝室費	二、〇〇〇、〇〇〇
總務廳	四四、四九四、一九八
經常部	一〇、四七三、一九一
臨時部	三四、〇二一、〇〇七
興安總署	二、八六〇、七〇三
經	二、四四二、三四八
臨	四一八、三五五
民政部	三二、〇〇九、五八六
經	一三、六六三、六八七
臨	八、三四五、八九九
外交部	一、五七九、四一四
經	一、四二一、三九三
臨	一五八、〇二一
軍政部	五九、二七二、〇三一
經	五四、四三〇、三九三
臨	四、八四一、六三八
財政部	二三、七二二、七二三
經	一三、六四五、〇六七
臨	一〇、〇七七、六五六
實業部	五、一九九、九八四
經	二、三七四、七三二
臨	二、八二五、二五二
交通部	三、四四八、一五一
經	三、一二八、二三四
臨	三一九、九一七
司法部	八、〇二四、〇〇〇
經	七、八八二、四〇〇
臨	一四一、六〇〇
文敎部	六、一一四、二六八
經	五、〇〇〇、五八五
臨	一、一一三、六八三
經常部合計	一二六、四六二、〇三〇
臨時部合計	六二、二六三、〇二八
總合計	一八八、七二五、〇五八

歲出預算中、主要項目如左

(一)國道建設費、河川修築、治水及利水調查費、一千萬餘元
(一)資源產業調查費 一百五十萬元
(一)產業助長獎勵費 一百九萬元
(一)地方金融合作社費(四十縣) 六十四萬餘元
(一)治安維持會費四百萬元
(一)江防艦隊整備費 百六十八萬元
(一)隨治外法權之撤廢、整備法政費 十三萬元
(一)司法行刑整備機關費 一百七十萬元
(一)徵收制度機關之整備費 五十四萬
(一)警察整備費 百三十萬元
(一)改革地方行政費 十五萬八千元
(一)隨國費及地方費之區別之所要費用 二百七十萬元、
(一)建國公債及收回森林資金借欵金之第一次償還資金並北滿特區借欵之償還金 二百五十三萬元
(一)減債基金 四百五十五萬九千元
(一)官衙營繕費 六百九十九萬元

熱河省境蒙旗行政問題 兩盟十四旗代表 懇請脫離省縣制

【新京專訊】熱河省卓昭兩盟十四旗、五十萬民衆、以熱河自古爲蒙地、有悠久之歷史、在前淸及民國中央、均設有統轄蒙旗最高機關、對司蒙旗事宜、迄今滿洲國成立、縣制仍存、更有廢旗改歸縣治之說、實與當時熱河爲蒙地之聲明、自相矛盾、違背滿蒙之立國之精神、特公推代表喀喇沁右旗那致祥吳恩和、敎漢右旗干化臣等十一人、及日人江本英之介等、於上月二十八日抵京、向民政部及興安總署請願、該代表等已於今二十日將所擬請願書呈遞民部及總署、玆錄誌該請願書要點如左、

一、將熱河十四蒙旗、直屬於興安總署管轄、脫離熱河省縣關係、
二、興安總署、在赤峯設立興安總署赤峯辦事處、管理熱河蒙旗事務、解決旗縣糾紛
三、頒布蒙旗制度、以便遂行改善、
四、決定蒙旗行政區域及行政各權、
五、通令熱河各縣、不得干預旗政、並蒙人訴訟、

捲菸驗訖証 取締嚴厲

【新京專訊】財政部前於十八日公布之捲烟稅法、決定自七月一日起施行、該稅法中、規定對於不貼驗訖証之捲菸、絕對禁止販賣、如有故行違法者、除沒收該漏稅之捲菸外、並科以相當罰金、刻財部爲徹底施行此法、業已通知各務關並稅捐局、今後對捲菸、嚴重檢查取締云、

遼河落水 大通線開通

因遼河氾濫、交通杜絕、雖一時憂慮、但自二十日正午頃開始落水、午后一時頃、較最大漲水期、減低三十六生的、大通線已開始運行、又錢家店附近、亦有相當氾濫、但列車亦能運行云、

省署將派員 調查風俗

奉天省公署、現以各縣風俗各不相同、茲爲明瞭以資改革計、擬于日內、派調查員數名、分赴各縣調查、以作改革之張本、是項調查員、日內卽行示發云、

外人入國者日多 一年間概算實數一萬人

【新京專訊】政府自實行旅劵查証制度以來、將屆一年、其間入國外籍人民數、達七四一一名之多、且因圖們、山海關等地方、設立辦事處較遲、至於古北口方面、更未行統計北滿方面秘密入國者、亦爲數甚多、概行計算、一年之內、入我國境之外人、實不下萬人今五月份外人旅劵查証數、男子五一六名、女子二五一名、合計達七六七名、就中以大連之三二六名爲最多、其次山海關一九五名、滿洲里七〇名、安東六二名、駐日公使館五〇名、營口四〇名、赤塔領事館一〇名、圖們七名、綏芬河四名、黑河三名、較之四月份之六二一名、三月份之五七八名爲數大增、近更以時入旅行季節、一月以降、累計入國者、男子爲一九五七名、女子爲九一〇名、兩共二八六七名之多、

玆調查該項外人國籍及職業別如左、

一國籍別、

白系俄人二七二名、美利堅人一〇八名、英吉利人一〇三名、蘇聯人七九名、德意志人六八名、波蘭法蘭西人各二七名、荷蘭人一三名、丹麥、瑞士人名一一名、奧地利人九名立斯脫尼亞人八名、瑞典人七名、希臘人五名、挪威人四名、捷克斯拉夫人三名、葡萄牙、比利時人各二名、意大利、愛斯脫尼亞、立陶宛、土耳其、匈牙利、菲律賓、墨西哥人各一名、

二職業別、

視察商業者二二二名、職業婦女六六名、技士四〇名、學生三七名、宣敎師三六名、外交官二二名、敎員二六名、新聞記者二三名、醫生一七名、軍人一〇名、北鐵職員八名、律師四名、銀行員三名、其他一二二名、

應時商販 冰糕業者極踴躍 已達一千五百戶

時屆夏令、天氣逐漸炎熱、爲應市內居民之需要計、各項售賣冷食小商等、業經應時而起本年度長司管理是項營業許可者、爲瀋陽警察廳、是項許可一方依照規則之檢驗、一方即時給予許可、一切手續、極爲便利、故日來踪接前往、領取冰糕經營許可者、極爲衆多、總計自本月十五日起、至二十一日止、該廳共發出冰糕許可証、已達一千五百餘份、尙有繼續增加之勢云、

飭各區監視 選舉村長

瀋陽縣長許桂恆、鑒於屬境鄉村、往往有舊任鄉長副辭職擅自選舉新任村長接替、並未報由區長轉具核奪且因而發生糾葛、殊碍村政進行、現爲愼重選舉、以資剷除積弊起見、特於昨通令各村、嗣後各該村選舉村長、須由縣令派區長到場監視、村長選出後、須將各該村長之資歷、呈報本縣考核云、

天氣豫報

廿二 南東風 晴一時曇
廿一日溫度 最高 卅度五 最低 十六度五

高松宮殿下 亦將來滿

御名代宮殿下、完成其重大使命、在滿日親善上、更進一層友誼之交換、在兩國國交史上、開一新紀元、乃於十八日平安歸國、而感激仍深存於滿洲國國民之腦中、今更傳皇弟宮殿下於今秋來滿之吉報高松宮殿下爲海軍大尉、目下在日本海軍精銳巡洋艦金剛艦上服務、對滿洲事情、甚爲關心、將於今秋九月間、以該艦入某港之機會、爲完成宿願、將登陸遊滿洲各大都市、視察大連奉天新京哈爾濱各地云、

早婚之害 法院旁聽錄 (4)

小丈夫臨牀瑟縮 妙齡婦別結珠胎

問你在家什麼、
答我在家看廟、
法官說你們作証人的、先具結、(簽押)
問關隆章你對於老關德忠他們家裏事知道嗎、
答他們夫婦不和氣、
問你在什麼地方住、
答我在後街、他在前街、
問你們不在一齊、怎麼知道
答他們生小孩、我聽說的、
問他們生小孩、怎麼聽說的
答我們是前後街、生小孩、屋子小、有什麼事、都知道、
問關金氏、打他婆母、有沒有、
答他打過老太太、
問關金氏、旣打婆母、因爲什麼不報警察呢、
答鄰着警察有十里地、
問關金氏與誰通姦、
答他與關璽寶、
問你怎麼知道、
答離去關家道西道東、他先與吳保順、後與關璽寶、
問你們看見過嗎、
答我沒有看見過、聽傍人說的、
問你不能說瞎話、
答當着法官、那能說假話、
法官說叫他畫押、
問關金氏生小孩、你見了沒看見、
答我們是一道街、正月廿四日生小孩、我沒上他家、我聽老吳家說、他們與老吳家一屋南北坑、
問生的小孩、那裏去了、
答小孩老黃家抱去、是老吳家的娘家人、離着五里地、是老黃太太自己抱走的、
問誰叫他抱走、
答是誰說不上、
問(關趙氏)你兒媳婦是什麼打你、
答他年年打、手指打的有傷
問打你是在什麼時候、
答在去 年大醬發的 時候打的、
問他在什麼地方、
答腿上、我那能拿叫人家看
問(關德中)他與關璽寶通姦、你見過嗎、
答我看見一次、他自己就逃跑了、
問他今年生小孩以先、他肚子不顯大、
答我在墳裡住地方我不能誤告、

一童戰橫決一

大南邊門外、南三經路案隴地方、日來多有兒童以踢毬爲戲、昨廿日下午三時許、有甲乙二孩、因踢毬竟而與毆、詎甲乙兩兒之娘、聞訊赶至、不但不知責備己子、反袒護己子互相對罵、於是双方動武、各不相下、嗣經洋車夫解勸始止云、

一裸体遊街一

大東關、二道胡同南口、與萬泉河相近、廿日月前突有一瘋婦、年約卅餘歲、蓬首垢面赤足裸體、遊行街上忽而奔走如飛、忽而站立舞蹈、忽而笑罵無常、一時行人佇立觀望、繼爾來一男子、上前拉住該婦揪扭而去、並無言語、識者謂其爲吳姓名國安、瘋婦係王氏乃其妻也、

一住戶失竊一

六署西敎塲分所管界、一馬路、門牌四百二十一號、袁子爲家、二十日夜、不知何時、進入小偸一名、竊去國幣四元青呢大氅一件、呢袍二件、藍布大衫一件、於發覺後、當即報由該管西敎塲分所、請求代爲查找云、

一墻倒壓斃一

警察第五署東淸當分所、大什胡同、門牌第二號、同合順木廠、本月十九日午後七時二十分許、因擬修蓋房屋、僱有臨時苦工楊老大、幫同工作、當搬運木材之際、致將該院山墻振動坍倒、楊老大適在該墻側站立、即被埋沒於磚土中、其餘工人、亦未注意傷人、及收工時、因不見該工、情知有異、旋將已倒之墻扒視、結果則該小工因被磚土重壓、早已斃命、當由該號執事包雨亭、報告該管分所、請求檢驗、驗畢、當即備棺掩埋云、

一嚴查偸電一

奉天電燈廠、已達廿萬盞以上、成績亦稱良好、惟詳查偸用私電者、尙有十分之一、若不嚴查防止、殊碍本廠業務之發展、乃派員出動密査、如有偸電、被査出、定予嚴罰、並嚴查本廠員工與商民設法偸電云、

蓋棺論定

疇昔紅菱系領袖 曾子敬逝世

北鐵督辦公署顧問曾有翼、已於十七日在哈爾濱客邸病故、享壽六十三歲、按曾顧問、字子敬、爲瀋陽城南紅菱堡人、前淸丙午科優貢、歷充奉天蒙文學堂監督、中學敎員、提學司議紳、敎育廳諸議、敎育會會長、任參議院議員、總統府諮議、衆議院議員、東三省墟運使、山海關監督、奉天督軍署秘書、第一任奉天市長、兼奉天電燈廠廠長、氏少時刻苦讀書、及與其兄同得秀才、賀報無處張貼、竟釘於草廬山壁、其家道之貧困、可以想見、喜新學、尙西法、當爲提學司議紳時、銳意改革鄉塾、毀廟泥塑、改爲學堂、鄉愚對之、率多怨恨、及爲奉天市長、承王永江之意、整頓市面、凡退讓街基修築馬路、開闢電車路線、拆毀民房、無不雷厲風行立期實現、以故市民怨聲騰沸、自縊而死者往往有之然氏卒不之顧而使今日之大奉天市規模、早奠其基、嗣以不得其志、乃遂客哈埠、持齋事佛、以求隱息、自是代表瀋陽派之「紅菱系」遂不克與「遼陽系」角逐矣、氏當主持修築電車路時、曾將小西門外之眞武廟拆毀、旋張作霖入關作戰失敗、夢中遇該廟泥塑、(曾要求張氏、令曾修復、張即如命使曾重築、曾遂復之自是曾亦衣夢、屢有鬼神與其談判、然悔亦無及、此或爲曾之信佛主因、而奉天市政史上遂多此一段佳話、今氏死矣、市政益形進步、市民於曾氏有何感想、則不得而知、蓋棺論定、曾氏或未必爲罪人歟?

…上圖即曾有翼遺影、

前考之憲兵 限期報到

前由警備軍敎導隊督察隊中選拔之憲兵、考試業已完竣迄未上課、玆者憲兵養成所、遷移吉林有期、故前次所考之憲兵、限于七月一日、至吉林報到、以便開學云、

冒充敗露 警差原來理髮匠 髮妻原來女招待

六署西敎塲分所管界、二馬路地方、集賢賓館二十日午前、有旅客金惠臣、自稱現在警察機關充差、攜一女子名張桂芳、年十七八歲、宿于該旅館二號房間內、被該管分所呂所長查店查見、以其行跡可疑、上前盤詰、金自稱在警界充差、指張氏爲其髮妻、嗣經詳加追詢、該男女二人、言語支離、始知其爲冒充、結果男爲理髮匠、女爲招待、呂所長當將該男女二人帶所、備文轉送分署罰辦云、

從前各校考試 諸多陋習 敎育廳申令剔除積弊

奉天敎育廳、特訓令各省立各中學校、爲令行事、查學校之有各種考試、原精以覘諸生之成績、故或平時積分、或定期試驗、要不外由比較而判殿最、俾優者得以策進、劣者知所奮勉、以促進敎學之效率、法良意美、爲用至宏、從事敎育者、詎得有絲毫假借於其間、比查義者各中等學校敎員、每於學校舉行各種考試之前、往往以學生之要求、而莫之能拒、指明範圍者有之、暗示題眼者有之、限定試題者又有之、種種陋習、不惟有背考試原理、且貽悞青年、流弊所及、何堪設想、本廳爲杜漸防微起見、特申禁令、此後各該校敎員、無論於平時或學期學年、及畢業等試驗、倘屆其間、有發見以上情弊、一經查出、定予撤職、各該校長、職責所在、倘經發現、匿不以聞、或未經發見、經本廳派員調查屬實者、併予各該校長、以嚴重處分、除令出唯行、決不稍沙寬假、分行外、合行令仰該校長遵照併轉飭知照云云、

移歸市管之省立十四校 學生共約一萬名

關於市內省立十四小學校、業經文敎部決定、移歸市政公署管轄、以期市敎育之無量發展、而資增進市民之福利、敎育廳與市政公署、均接到文敎部之指令、故兩方面、刻正派員接洽移交手續中、決於七月一日實行移管、省立各小學校現在之學生額數、據調查如下

省立第一	一千一百八十二名
第三	一千五百名、
第四	一千四百七十二名、
第五	一千一百九十四名、
第六	六百五十五名、
第八	三百九十名、
第九	六百一十九名、
第十	一千〇五十二名、
第十一	三百五十名、
第十二	三百四十九名、
第十三	三百二十名、
第十四	三百名、
男生	六千三百八十六名、
女生	二千八百九十七名、
合計	九千二百八十三名、

陵樹屢被砍伐 又捕山犯一名

東陵樹木、近來屢次被人砍伐、雖經東陵辦事處人員、極力查拿、逮捕已有數名、但一般山犯、不畏國法、仍相繼偸砍、殊屬可恨、二十日午前、該陵司祭員、馬綬權、帶領役警數名查山、巡至陵西彭壁山間有踞樹聲音、當令役警包圍、警士蔡連生、連發五槍、當場拿獲山犯趙慶邦一名、帶至陵內、略加審訊後、即行備文送至四方台第一區警察署、轉送瀋陽縣依法懲辦矣、

板橋子地方 鮮滿衝突

據消息云、昨廿日晨在奉天西北方板橋子地點、有鮮人百名、滿人百五十名、忽起衝突、鮮人側負重輕傷者四名、行方不明者二名、滿人側負重輕傷者、亦相當多數、但其原因詳情、現尙不明、當局側目下調查眞相中云、

全國郵政機關 辦公時間改定

【新京專訊】交通部由七月一日起、改定全國各郵政機關辦公時間如左、

新京、哈爾濱、齊齊哈爾、吉林、龍井村、奉天、安東、營口、錦縣等市內郵局、

普通郵件、

四月一日至九月三十日、爲上午八時至下午八時、十月一日至翌年三月卅一日、爲上午九時至下午七時、

貯金滙兌、

七月一日至八月卅一日、爲上午八時至十二時、九月一日至卅日爲上午八時至下午四時、十月一日至翌年三月卅一日、爲上午九時至下午四時、四月一日至六月卅日、爲上午八時至下午四時、但於每星期六日只至下午三時、星期日休息、至於其外各郵局辦公時間、普通郵件、俱較前列者早止兩小時、貯金滙兌、則與前相同、

鐵路局令各站 使用站鈴

奉天鐵路局、頃規定使用車站鈴方法、昨通令各站遵照、凡指定站、對于五分以內之停車列車、亦須時常使用站鈴、指定站鈴使用站、使用既設之電鈴、爲奉天總站、奉天驛、皇姑屯、新民、大虎山、錦縣、山海關、手搖鈴使用站爲二巨流河、連山、盤山、營口、口北營子、北票、新立屯、彰武甘旗卡、通遼、撫順、營盤、淸源、梅河口、東豐、西安等二十五站、

賽馬搖彩 成績不良 決將票額減少

【新京專訊】馬政局發售之大龍搖彩票、因一般人對之旣乏理解、又因其他種種原因、故發售成績、不及當初預定之十分之一、因之獎金分配額、亦甚低小、馬政對此、殊表遺憾、謂於下次發售時、決將票額減少、現正與各機關調查研究中云、

瀋陽縣組織 聯合巡查隊

瀋陽縣長許桂恒氏、現以時屆夏防、地方治安、殊關重要、玆爲愼重防務計、召集縣警局長等會議、卽已決定數項如次 (一)注意地方治安、不得疏懈、違者重懲、(一)須添編聯合警查隊五十名、(一)添編之隊、務須訓練、以便臨時出動、機變嫺熟、(一)對于不良份子、嚴行査拿、勿令脫逆、以上各項、不久即行繼續工作云、

通令舉辦 三五防聯

奉天警務廳、爲注重地方公安計、對於夏防期內、仍擬援例施行三五聯防、即大縣每三縣爲一聯防區、小縣每五縣爲一聯防區、以資聯合清匪、保衛公安、已通令各縣遵照舉辦矣、

夏季衛生 警廳籌備宣傳

瀋陽警察廳、爲預防夏季疫病之發生、現正妥爲籌備中、其唯一辦法、即爲先事宣傳、預定於來月上旬間、聯合奉天市政公署及各關係機關、舉行淸潔聯席會議、然後舉辦夏令衛生宣傳大會、內分遊行講演映畫等三部份、目下正着手籌辦中云、

廣播無線 RADIO

奉天放送局『MTBY』波長三三七米突
六月二十二日(星期五)
正午 時報
午後十二點五分 經濟狀況 (前場)錢糧行 海外經濟 股票(日滿兩語)
仝十二點三十分 日語新聞
仝一點 滿語戲曲
仝二點三十分 經濟狀況 (後場)錢糧行 海外經濟 股票(日滿兩語)
仝四點 官廳公示事項 本局通知 滿語新聞
仝四點三十分 日語新聞
仝四點五十分 英語新聞
仝五點 日語兒童時間
仝五點三十分 滿語講演 奉天電燈廠秘書 于志和 『滿洲電氣的現狀』
仝五時五十五分 滿語天氣豫報 節目豫告
仝六點 日語新聞
仝六點二十分 滿語講書
仝六點四十分 日語講書
仝七點 由大阪東京等處中繼
仝八點三十分 時報 日語新聞
仝八點四十五分 新聞天氣予報 節目予告
仝九點 滿語戲曲

東渡日本見學日記 (六)

(富增善)

說明後由引導人引至大禮堂。堂內部極莊嚴宏大。可容三千人。據云。遇有慶祝或行畢業典禮悉在此堂內舉行之。出禮堂循梯登樓頂。上設有天文台一切儀器極多同人等試以望遠鏡向四方窺視。可能瞻得極遠之物狀下樓到紀念。圖書館—紀念室—內懸歷任大學校總長像片。據姉崎先生告。在震災時所有校內圖書悉被焚燬。現在書籍皆震災後恢復時代由各方捐助者。如本室所存之南葵文庫。係日本南北朝時代最寶貴書籍。由穗積先生贈存者。全圖書館共存書一千餘萬册。閱書時先領取書證票。然後檢書。設將取書證票。結成一處。其長可由東京延至九州共有圖書室五處。同時能容千二百人閱覽。

工學部—由西村博士。說明其新發明之光線電話。利用電燈之光線。射在遠處之光電管上。即能發音。通話程度。大限可至二十啓羅。惟在軍事上須用遮蔽式裝置以便遮蔽敵眼。現在正繼續研究中。隨後博士當場試驗。與衆人觀覽。書電光射出在光電管上。于發音處試唱戲片。果然發出歌劇聲音甚爲清晰。又試用帽子遮住光線。而音即時停止。

次到高壓電氣所。由該所教授說明。設若向遠距離放送電流時恐受一地障碍影響。因研究高壓電學。現在日本向滿洲等處放電。係利用水中。但恐有無水處。則尤不能適用此種方法。對于高壓電放送研究。又恐受天氣陰雨之障礙。故本所特用人造雷以試驗其障礙程度。及減此障礙方法。今將此人工所造之雷。當諸君試驗。以觀其成績是否異同?試驗開始後。先將試驗所之屋窗用布幕遮蔽。并將電燈熄滅。當時室內漆黑如夜。猛然電光一閃。繼而霹靂一聲。猶如眞雷無異。後又試驗觸木及紙類之形狀。結果竟將木類擊成極深之痕。將紙册穿成極深之孔。蓋其效力與眞雷無異。後又將電流放于瓶中。放散之狀。猶若放火。(花炮)

又到化學室。陳列室一。陳列軍用爆藥原料。信管原料二。軍用火藥。採鑛用火藥。花砲用火藥。三。各種瓦斯四。防護瓦斯面具。五。電管及各種導火索。六。各國軍用無煙藥。蓋此專爲調查研究試驗火藥瓦斯之性能及其用途。

入磁性研究室。引導者向我等介紹三島博士。新發明MK鋼能性發生超抗磁性爲科學最大之收穫。後經博士說明爲科學上最新供獻。可使毫無磁性之鋼鐵。能使之發生磁性。例如MK鋼。即能具有超抗磁性。且能引重至四十五倍。現在世界各國皆知。如英。法。德。意。美。瑞士。瑞典。加曼佗。各國。爭派人來向敝人研究。

最後到X光研究所介紹志村講師說明X光應用及實驗。X光應用方面。

一○X線透過試驗法(全屬內部檢查)
二○X線廻折試驗法(全屬混合絹絲檢定)
三○X線按スペクトル按定性及定量分晰法(補助化學分晰法)

X光線實驗設備
一○高壓電流發生裝置 二○X線發生裝置 三○X線測定精密機械類 (未完)

北京夢華錄 (五十八)

(雷丐)

騎射遊獵

弓矢爲中國最早之武器。在周禮考工記中。關於造弓之術。已有甚深之研究。然其所用術語。非經漢學家訓詁解釋。多不可曉。余幼時弓矢尙在必需。有時爲修補弓矢。或定製新弓。亦常出入弓匠之肆。見其所製弓矢。由竹木之胚。以至成器。手續甚煩。雖至微細處。亦莫不精心裝置。所用材料。精心選擇。不堪用者。決不濫竽。是以一弓製成之後。表面之裝飾。固極華美。而內容之含力。亦皆絲豪不苟。如三力之弓。以衡石量之。不差累黍。至若精工之匠人。製弓有世傳妙法。一弓製成。拉之不足三力。而回力却在三力以上。是蓋爲減少人力。而摧矢之力。則反增强。此等來軟去强之弓。爲善射者所喜。不惜出巨費以製之。蓋射雖爲武職及士卒所必習。而別選御前供奉之人。謂之什五善射。其制創自國初。選王公大臣及滿洲武官中之善射者四十五人。善騎射者二十人。善鵠射者二十人。賞戴花翎。八旗兵丁內每旗各選善射者十五人。賞六品頂戴藍翎。凡皇上御射。皆侍側。命射。則隨射之。所謂十五善射。即指是而言。凡選入十五者。不第一生榮譽所係。而正餉以外。尙可別得恩賞。故有志斯選者。所用弓矢與普通所常用者至不同矣而匠人亦克應人所求。精心製作。余幼時所見十五善射者所佩弓矢。無一不精。輒不禁神往。以爲此等製作。與考工記所記。不無暗合。特名稱異耳。今又多年。弓矢早無人道。精工匠人。多半老死。現存之弓。則又廢置。失其魂魄。將來再求一弓人矢匠。恐亦不可得矣。即此一事。足見公家及一般人士對於古人古物。其漠然無關心。爲何如矣。

花花人海

計 (續)

(赫戲)

『不不。我說。老田家……』

『什麼你說我說的?』

『不不。好姐姐。你說。反正你有你的好處在。我對你怎樣你還不知道嗎?我……』

『你一樣棄舊喜新。當不了忘了我?』

『不。好姐姐你說。若不。你奈我何?不如順水推舟成全了好事。況且我也虧不了你』

『可惜。你這大學生。受了蹧還不算。老太太還天天罵你。現在你又想入非非』。

『來來。我說。你怎麼不識抬舉!』

門響了一下。跑進一隻狗來把他們嚇了一大跳。而夫急憤地順手搶起一隻碗摔過去。正打中狗的頭部。狗夾着尾巴跑開了。而夫回過身來。親着她的面頰。熱烈的說。『那末告訴我。他們怎們說的吧』

『鄭太太就說那姑娘願意。老太婆也願意。呸!這些不要臉的。你再不準問這個。』她一轉臉。眞的生氣了。于是而夫假惺惺地笑着說。

『好。不說這個。但是那田家眞渾。不說這個。我說。我得進城看二姨去。』

『去吧!就說涎窑子多末痛快。』

『不。我去疏通一下。非把保甲撤掉不可。這眞是那話。敢在老虎嘴裡剔牙。遽然敢蔑視我。敢在會局裏罵我是無業遊民。浮浪子弟……還有那……』田家姑娘的辮子在他眼前一挑。他乾了一杯。接着又乾一杯。他說。『王八蛋。還有那村董。我非寫黑呈子告他不可。眞太可惡。許他和孫寡婦拉扯。不許我瞅他妹妹一眼。好。咳咳快來。我的肚子痛。來壓壓。快!』

她爬上身去。他醉了一般地說。『好姐姐。我說。你允許了吧!』

『呸!你這賠錢貨!』她一咕嚕溜下去。

而夫失意地沒有抬起身來。剛才的欲火。不知那裡去了。現在又想起了田家的姑娘。他瞅着了牆洞裡爬出了一隻耗子來。他喊。『看那耗子!』

『這値得大驚小怪的。耗子就耗子吧!』

『唉。天哪!』他騷着頭皮說『不。我今晚非出去不可。我非出去不可。我說。給我盛碗飯!』

『眞有點不願意 侍候武大郎!』

『那是你是……』他的妻剛一瞪眼。他接着說。『不。你說。那老盛家是怎會事?』

遠遠地送來了一陣咳嗽聲。而夫心中悸然一動。他想。『莫非是老太太?』

咳聲越來越近。並且越近越像。而夫說『快點。對了。撤碗豆子在院子裡吧!』

老太太踏進大門。頭一眼就瞧見了地上的豆子。她不知道這是什麼意思。爲什麼這些人全看不見呢?他一壁下腰去拾着豆子。一面狠狠地罵着。

他倆趁此時手足無措地在屋內忙亂着。收拾桌子。洗碗掃地……在而夫的臉上勝利的表情急迅地一閃過去之後。恐怕跟着又來了。他沒會想老太太能回來這麼早。他狠力地罵了一聲。然而他立刻臉色拘謹地站在門口。等老太太進來的時候。他規矩地說。『媽!您回來了!』

老太太聞着了香氣。見 又瞧而了夫臉上的紅暈。心裡立刻就明白了。她喟咳了一聲。無力地說。『我再不願……讓我死去吧!天哪!』 端陽節夜

東園春游寄雪筠

(春倩)

細水花空落。幽人策杖來。小橋憐展笠。曲徑長莓苔。市遠魚蝦賤。年荒燕雀哀。淸游春欲老。樽酒向誰開。

聽金伶少雲歌占

(春倩)

銀燭湘簾爐火溫。當前弦瑟最消魂。聽歌誤入梨雲夢。悽絕江南楊杏園!

珊瑚擊碎茶煙起。醉博櫻桃一笑紅。偏是瓊花開較晚。慇懃誰與問東風!

別錄

屈賦研究 (五)

(王榮濬)

抽思。哀郢。涉江。懷沙諸篇。雖較離騷爲短。而技術方面却有進步。所表現的情緒亦格外纏綿眞切。緊張。當屈原初放。猶未嘗有奮然自絕之意。故離騷雖有彭咸江魚死不可讓之說。然猶未有決然之計是以其詞還很平緩雍容。抽思以下。死期漸迫。至涉江懷沙他的情緒便漸漸緊緊張起來。胸中充滿了矛盾兩極的思想。形容枯槁。行爲反常。這時其身已臨沅湘之淵。而命在晷刻矣!所以懷沙詞迫而不舒。思幽而不著。繁音促節。有不暇擇其辭之精粗而悉吐露之矣。我們讀了眞不禁對他表無涯之同情而慟哭流涕也!

此外。還有一點値得說的。就是歷來文人都中了拿孔的毒。解釋楚辭他要。『依詩取興』。『引類譬喻』。所以篇中『美人』。『香草』之類。便解爲『君』與『忠臣』。自王逸以來。多主此說。這是很不對的。至宋朱子則較能有新見解。(看楚辭集註。)然亦未完全脫離舊說。其所著楚辭辯證說道。

『王逸曰。離騷之文。依詩取興。引類譬喩。故善鳥香草以配忠貞。惡禽臭物。以比讒佞。靈修美人。以媲於君。虙妃佚女。以譬賢臣。虬龍鸞鳳。以托君子。飄風雲霓。以爲小人。今按逸此言。有得有失。其言配忠貞比讒佞。靈修美人者得之。蓋即詩所謂比也。若虙妃佚女。則便是美人。虬龍鸞鳳。則亦善鳥之類耳。不當別出一條而更立他義也。飄風雲霓。亦非小人之比。逸說皆誤』

按朱子這種說法。我們若根據離騷原文仔細的去讀。則有些地方覺得還很牽强附會。其言忠貞。讒佞。靈修美人之說。家未盡妥善。蓋離騷之作。乃是屈原憂愁憤激。神經錯亂。眞情流露的隨手拈來。自形苦况的。所以其意思有忠君的。也有悲傷的。也所以人或物來喩君臣的。然而這並不拘泥一這。一定以某比某。故我們必須打破一切村學究的舊註。從原文本身上去尋出他的文學興味來。(未完)

忍盦續筆

(金言)

▲省垣刑塲小記

鄙因服公務而任外勤。瀋垣城關近郊。足跡已遍。淸和日。適有永安堡之行。路經世俗所謂之殺人塲。則見昔日執刑之塲。已作民居。只存無頭坯土。標鑒死者犯科姓氏。尙以千計。鄙好奇。乃就土着于左側之老販而問之。彼年六十。在大西邊門外。出售破爛已二十年。故知之切。渠云。前淸光宣季。只一空地作刑塲。及左翼長(卽左寶貴。當時統治關外軍權)駐節奉天。時方萑苻不靖。盜賊肆擾之秋。每日斬決者。多至二三十名。乃就地掘井一。深廿丈。以磚砌之。底有水湧。上架以轆轤。名萬人坑。刑人去首後。首交南窰坑班某。另設一人頭窖。(爲生人招魄)。身則啓井蓋而拋入此萬人坑內。嗣已漸滿。又在昔日刑塲隴南高崗上掘成第二井。即今有磚之基者。其下是也。入民國。乃共閉塞之。遂改槍斃法。若論二井之死尸。萬人不止。均已化成腐土。長與蚯蚓混土壤中矣。

大同二年。又將刑期無刑之圍牆。暨中之監刑亭拆毁遂招民暫租。後之纍纍坟頭。皆瘐死獄內。與昔之槍下死尸無人認領者。論其數。不知已埋幾層。統計之八方人類。因刑而死于此十畝區域內者。五萬還未盡之。噫!皐陶作刑。五刑垂遺。申韓重法。歷代遵之。于是因飢寒迫。切。挺而走險。與教化不良。希冀巧奪。及因爭財爭色憤靈。以死于五木刀下。并鋼彈上者。每千人中。可得五人。雖囹圄空之盛世。吾不獲再見。獄滿之悲慘。後將不免。雖曰民之作奸。由予自取。若推源正本。教之不良。政之未善。在上少過化神存之聖育。豈不然哉。吾願王道眞諦。以德率政。以正治民。則十年廿年後。定有堯天舜日之昇平景象。感而述之。

!

(斗哥)

超結婚了。消息傳來。使我驚恐萬分。委實我在前天看見鈺坐着車子飛也似的過去。她是那樣的淸瘦。看來決不是作新婦的樣子。那麼超在五六天以前。究竟和誰結了婚呢?我打電話給超的公館我預備告訴他關於在省城分別後的一切。而電話發音的却是一個女人。是那樣 的淸脆 可聽。我知道了。這必是新太太無疑了。因爲她的聲音決不是鈺。而且還說我們先生臥病了。如此。我的臆測尙不致謬誤。

我整理完了一切的亂雜事務後。我慌忙的買車趕到超的公館。當着我進到他們寢室時候。撲鼻的藥味迎了出來。超已經病了三四天了。面色蒼白得可怕。似乎像 新娘的陌 生的太太。在棹邊整理藥瓶。

『麗超一向可好?祝賀來遲請恕!』我一再思復後才吐出這句話來。他勉强的要掙扎起來。看那樣子。病是不輕。我急忙過去扶他不要如此。但是新太太已經跑過來扶持了。及經我一再的勸他躺下。這才費力的慢慢臥倒。

『佩!這是斗君。我的至友這是荊人!』我看見他十二分費力的東指西指時。新太太紅着臉向我妞妮一句。

『久仰!』。

室裡的空氣死寂得很。病人在床上繼續的呻吟。新太太兩目不住的注視着病人。因爲新人不是鈺。自然我的疑團叢生。但是常着一個病人。一個陌生的太太我怎好提起鈺呢?奇怪的?奇怪這鈺怎就和她離了呢?奇怪我的腦海充滿了疑問。我不得不向着新太太敷衍幾句安慰病人的話而退出。當着我出門的時候。超似乎已經睡過去了。

歸途上。行的很慢。又是三月春風暴起的時候。路上塵土飛揚得令人不敢開眼!因而我藉着機會閉上眼睛在思後這段不可解的疑雲!

到了屋裡的時候。差役拿着一封信遞給我。是一封字跡潦草的信封。我疑惑的折開看時正是鈺的手筆。一張雪白的小箋。塗着幾個不規則的墨字。想來定是 心緒不寧的 人的表示。我心在忐忑着。我開始讀起來。但是寥寥幾個字裡。僅是叫我到她那去趟。並且信尾還寫了一行小字。那意思便是我如果 那天在車上看 錯了你呢。這封信或者等於白寫了!然而。仍然是一團的疑雲。

一向便是好多管閑事。尤其這件事情。雙方又都是我至近的朋友。居今出了這種莫明其糊塗的情形。少不得一刻不能安心。于是告訴了妻。妻也爲此事很躊躇。因而我們兩個人坐着車子往鈺在信上指示的寓所奔去。

鈺也是躺在床上。面色蒼白得令人生憫。當着她伸出那隻枯枝的 手向妻握手的 時候。手和腕部又是那樣的無血色。妻有些戚戚然。慢吞吞的說。『鈺姊怎病到這個樣子!』我也不禁有感於中。

『鈺!我是前幾天回來的。早想去會你們。一時因爲家裡的亂事多。沒得功夫。你怎的病到這樣?』

『唉!斗居…』她哭了。她的兩肩衝動 得怕人。她的 那隻手也伸了出來遮着臉。淚水流到鬢部。散亂的頭髮。成了一團破氈。隔着被的胸部一起一落。顯示成了氣的短促。我急了我叫妻快些勸她。不要如此傷心。有什麼話不妨慢說。妻扶着她。給她在拭淚。然而她又笑了。又是那樣的一種以人恐懼的苦笑。

『斗君!超已經結婚了。是他五年前的未婚妻……』她停住了話頭。她又繼續的苦笑着。妻回頭看見我在站着。忙用眼色表示叫我坐在她的旁邊。鈺看見我們的形色。淚珠又在她的兩眶奔了出來。

『斗君!我不能不感謝你已往的美意……此次超雖然結了婚。我相信他還是愛我的。但是環境。『造定了我不能永遠在他跟前。助他的事業成功。可是我的心。仍是整個的交給他……』她咽了一口氣。

『斗君!是四年前吧。他爲了生活的問題到這來。我已知他是學問豐滿的人。于是我的那顆心。便完全的愛上他了。他有新的思想。新的見地。勇敢的力量。非常的新的外表。所以上帝在靈性上告訴我。他是世界上除了上帝。是我一個可愛的人。更且有的時候。上帝賜給我的感應。簡直叫我如同上帝一樣的來愛戴他。啊。

『斗君。他在此病了一年半多。因爲他是異鄉的孤客。經濟是異常的困難。我既愛上了她。自然我要爲他幫忙。所以我爲了他的病。去作了二年的舌耕生活。備着醫藥的費用。他的健康。他的學識。力量。我無時不在禱告上帝給他加增與向上。我自己的幸福。我寧願犧牲。我確的以爲那是我的義務。你是知道的。我完了工作的 時候。不是一邊 給他煮藥。一邊給他禱告、?他病的痊癒。確是上帝的力量呢。啊!(未完)

▲一半兒 (擬美人八詠摘元曲別裁集春詞)

(王純一)

梨花雲繞錦香亭。蝴蝶春融軟玉屏。花外鳥啼三四聲。夢初驚。一半兒昏迷。一半兒醒(春夢)

瑣窗人靜日初曛。寶鼎香消火尙溫。斜倚繡牀深閉門。眼昏昏。一半兒微開。一半兒盹。(春困)

自將楊柳品題人。笑撚花枝比較春。輸與海棠三四分。再偷勻。一半兒臙脂。一半兒粉(春妝)

厭聽野雀語簷前。怕見楊花撲繡簾。拈起繡針還倒拈。兩眉尖。一半兒微舒。一半兒歛(春愁)

海棠紅暈潤初妍。楊柳纖腰舞自偏。笑倚玉奴嬌欲眠。粉郎前。一半兒支吾。一半兒軟(春醉)

柳綿撲檻晚風輕。花影橫窗淡月明。翠被麝蘭薰夢醒。最關情。一半兒溫存。一半兒冷(春夜)

綠窗時有唾絨黏。銀甲頻將綵線撏。繡到鳳凰心自嫌。按春纖。一半兒端相。一半兒掩(春繡)

自調花露染霜毫。一種春心無處託。欲寫又停三四遭。絮叨叨。一半兒連眞。一半兒草(春情)

變與常 (續)

(弭戈)

變是屬於有利的。是更優良的收穫的 肥料。宇宙間的一切。不有變。必無進化。至今日的現象今日的現象周。不是果。而是生出更優良的未來的現象 的果的因因。而未來的現象也不是果。而是更生出 更優良的未來的現象的果的因的。而永遠地 所謂未來的現象也總不是果。而總只是因。所謂果者。是過渡的 橋樑。亘古永劫的宇宙間的一切現象。總只是在作着過渡的 橋樑。作着播種的作用。而是無已的未來的更高的優良的現象的果的因。

宅的形成是由在直覺者的 認識或是——其實已質量互異了的類似同一的現象的循環。每次每次 由變之篩濾作用——或揚棄作用。而走向更高更較 善良的階段的。宅是螺旋式的進展。而絕不 是在一個圓圈上的週始。同一現象的復現。變是宇宙間的自然規律。有時似近於破壞。但同時卽爲建設的開始。

人類所處的世界。有今日的莊嚴 燦爛。是過去無量數的變的遞嬗而來。

常是變以前的孕育。是變以後的 腐化。由變而常。由常而變。是永遠交互下去。以至無極。變是 屬於有利的—雖然變的時候破壞的。是過度的 浪費。是於人類有莫大的災害。

人類的安常習故。憚於更易。是自 私的表現。母親不能因爲生產的痛苦而不產兒。宇宙間 的進化。也不能爲犧牲一時的少數的人類而不嬗變。宇宙間的 盈虛消長。是亘古永刦的悠久地在進行。短暫的 人生。是微小不可到比擬。

變是宅的規律。常是隱伏的醞釀。

變在自然界是無善惡的分解化合。在人類 則是物質和精神的文明提高的策進。

歷史上的紀載。關於變的成果。是忠實地 無訛地把宅的優良功效指示於人類前了。

人類因生殖的繁速。自然的危害。求 生的激鬥。隨時在毀破範圍的柵欄。那 對於生存有阻礙的。對於生存不適合的。對於生 存不方便的。雖在人類中。無明確的改革。除掉的意識。而潛隱 中自有一種莫名的反抗。與共棄的力量。時會成熟了就是變。

變之後。把有阻礙於生 存的除掉了。不適合於生存的改良了。不方便於生存的修正了。而人類 收了變之好果

人類相互間的禮法的複雜。不會 永久適合的。所以變是不會永久停息。變之後常了—即腐化 的逐漸—又由常而變了。是螺旋式的循環。而至於 無極的—而爲宇宙間自然規律的一部。(完)

香烟賦

(文遜)

暨無氛而噴霧。獅非吼而含烟。無非腹枵待飼。豈是暨傑思泉。恍噓氣以成雲。旣非龍窟。忽出唇而吹沫。豈是魚淵。無貴賤以同嗜。竟寢食之難捐。亦明知嚼然而無味。乃莫不爆之而當前。問何馨而何臭。徒半吐而半咽。當其種來海島。產自南夷。蟠蟠如葉。翼翼分陂。槁葉乍振。陳莖拄滋。引之則金絲裊繞。蒸之而玉屑紛披。性似同乎薑桂。味實反乎甘棠。茗碗罷嘗。肘後之淸風乍歇。金樽頻倒。掌中之香氣初離。於是幾聲碎玉。數點流光。逗出地星檢火。引來半炷沉香。含以華池。藐若土囊之那鬱。入呼修吭。杳如香逕之迷藏。其始出揚。小炷則飄起靑蘋之末。滿引而香浮寶鼎之旁。況夫采聚也。桑蠶春浴而蠕動。其少遲而散也。柳絲風罥而飛。艾新陽。雜以三年之葉。紉蘭湘浦。挹茲九畹之芳。惟見風雲吐納。烟靄翺翔者乎。爾其嘗蠶日久。製器精多。昉以鑿帶。盛來紫荷。雖帳前徵笑。而涉想猶存。則有窗紗掩冉。淨几淸溷。文魔俊士。詩癖名流。含毫未吐。擒藻將抽。步閒階而岑寂。繞芳砌以搜求。燃吸香烟一支。勝讀經書百卷。一絲微颺。半晌輕浮。則可謂思入風雲之候。神來飛舞之秋也。乃至閨中風暖。樓上春深。金爐欲燼。繡線無心。粉頤斜託。朱檻頻臨。情隨望遠。眉帶愁尋。猩唇半吐。瓠齒微歆。順薰風而藉草。襲芳靄之盈襟。立凝霧障。凖香雲林。其氣微是心香初透。其紋細是思繭纔抽。則又不覺對影而神魂入定。不言而齒頰俱侵也矣。至於孩童走卒。負販老兵。具有公好。莫能忘情。

◈投稿須知◈

(一)凡來函稿須加句點
(二)稿紙須在一面書寫
(三)取錄與否槪不寄還
(四)不予酬實亦不贈報

瀋陽電影院
廿一日至廿三日 星期四至星期六
巴拉猛片廠純粹藝術結晶作品
德國女明星韋克渡美第一次成功傑作
長恨歌
木魚清磬、暮鼓晨鐘、聲聲響遍十里紅塵 聲聲敲進人們心境 使你自然地忘却一切罪惡 使你自然地得到安慰心靈 惡魔也得煞那間消影滅踪 神靈占領着整個的宇宙
利外的歌聲抽動她底人生孤寂
莊嚴的教理壓不住她底母性心靈
注意演期 銀壇嬌子 薛發黎 主演 巴黎豔男子 無上風流香豔 絕頂消滑稽消愁

全滿社交跳舞
本月廿三日 廿四日 二十五日三天
業餘選手權大會
競技!庫伊克斯蒂譜 摩登普留斯
種目!摩登窩爾茲 摩登扭哥
報名截止日期迄於本月二十三日、務希踴躍參加!
貴顯紳士淑女之社交場 歐麗園跳舞場

瀋陽電影院 廿四日至廿六日
兩大駭人貢獻
銀壇嬌子 薛發黎主演
巴黎豔男子 無上風流香豔 絕頂浪漫滑稽
每場休息時間加演
本院重資聘到之
精神學大家 國府天東氏
表演其生平絕技、
(一)鋒劍砍臂分毫不傷、
(二)巨針刺腹滴血不流、
(三)白手搓碎玻璃碎如纖粉、
(四)利刃盡力劈腹部、腹皮不損、
(五)巨鈎貫頰可拖重量汽車、
(歡迎任何人士台監視助演以超無僞)
票價一律不加
諸君請早臨場

世界珍聞及其他

一泓清水照人寒
卞和泣璧處 建拱璞亭
荊山勝境表揚忠貞

蚌埠通信、荊山蚌埠之西、相距二十五里、峙立淮渦之濱、林壑幽美、泉石清奇、懷遠之勝境也、山上遍長樅樹、每值仲夏榴花競開、滿山似火、紅綠掩映、蔚爲奇觀、山麓有卞和洞、爲著名古蹟、洞內大如廳事、可容百數十人、相傳周時楚之卞和、因獻璞獲罪、兩足被刖、後卽隱居於此、洞前巨石懸崖、名抱璞巖、爲卞和泣璧之處、巖長七八丈、峭壁矗立、下有滑石甚夥、形如鼓者謂之天鼓石、形如桃者謂之仙桃石、圓滑輕巧、不可勝數、巖前有澆霄峯、雲龍崗、碧溪澗、寒水橋諸勝蹟、中以寒水橋爲最勝、所謂『泓清水照人寒』者是已、邑人顧理辰理王自修等、爲紀念先賢起見、尙特發起在抱璞巖前建築一拱璞以資、表揚卞氏艱苦忠貞之近神、捐資繪像頗見匠心、亭亭孤立、精雅可人、預計至端精佳節、可告落成、屆時小聚賞榴、定增興趣不淺、聞懷人午擬在抱璞巖同建一石塔、以便遊人登覽、並爲荊山點綴焉、

保護鳥糞之島
禁止船鳴汽笛近駛 違章即將輪船沒收

要是船舶駛近秘魯沿海諸小島、而船主大吹其汽笛、驚散了島上營巢的卡諾鳥、必致科罰、要是船舶駛近二哩以內、一經察覺、立卽沒收、這是秘魯政府因保護能產優質肥料的卡諾鳥所定的法律、秘魯各地卡諾肥料很多、鑽嘉島所產的質地最好、大約含有氮質百分之十四、及同量的燐酸、秘魯附近各島、每年所出的卡諾肥料統計在百餘萬左右云、

前豫實業廳長 祝庭棻自殺濟南
清白無餘資落拓明湖畔 一棲總可借遽作懸梁人

濟南訊、祝廷棻、河南固始縣人、現年五十餘歲、傳清末時曾在北平軍士大學畢業、並曾任該校校長、民國十數年吳子玉在河南、祝任河南實業廳長、兼林墾督辦、清白梗直、去官時無餘資、年來境益困、因與山東建設廳長張鴻烈有同鄉之誼、今春跋涉到濟、求一枝之棲、張以此間難有工作、但僧多粥少、一時亦難安插、助以資斧、囑其稍候、祝於三月七日寓城內縣東巷天祥客棧內、抑鬱無聊、數月來尙未得噉飯地、張鴻烈近將祝荐于於鹽務稽核所、昨日將委令辦妥、委祝爲諮議兼青島鹽場監督官、月薪百餘元、當晚送於張處、今日(十三日)八點祝廷棻起床、不異尋常、並到附近豆汁坊進早點、旋回該棧(寓樓下四號)、以後未見外出、張鴻烈早八點派人送委令與祝、該棧茶役見其室門未鎖、悄然無人、當答以祝已外出、少時可回、自早到午後、送委令者去數次、均未見、直至下午四點、該棧東登女店樓尋物(樓上無住客)始發現祝自縊、死已多時、該棧當向建設廳報告、張鴻烈以祝在濟數月、今日始謀得工作、而祝偏於今日死去、相差數小時、命慳如此、爲之悲嘆、當一方通知其家、『祝家僅有老妻、並子女五人』一方使人報法院請驗、買棺收殮、其河南同鄉聞者多往弔、咸爲欷歔不已云、

聞祝生平數學最精、最近曾有著作寄商務印書館出版、雖客邸抑鬱、而生前尙無異狀、惟一週前曾對人談、余數學功夫、他人所不及、研究積分學有心得、事已作絕、惟恐將死云、當時聞者以爲戲言、不意祝竟短見、異鄉自縊慘哉!

悲痛壯烈
蔣介石祭 黃浦軍校先烈文

南京函云、蔣介石以軍事委員長名義、致祭黃浦軍校諸先烈文曰、「維中華民國二十三年六月十六日、本校成立十週紀念之期、校長蔣中正謹率全體員生、致祭於本校先烈之靈曰、嗚呼、本校成立、迄今十年、此十年過程、無非艱難奮鬪之歷史、亦無非悲痛壯烈之歷史也、當本校成立於黃浦之際、困處孤島、三面皆敵、全校同志、不過數百、受總理精神之感召、及廖黨代表懇切之維護、皆矢勤矢勇、以實行主義爲己任、十四年東征、率新練數千之衆、掃平陳林楊劉諸逆、不意東江之戰方捷、總理離我等而逝亡、兩粵之根據初定、廖黨代表又被害於仇讎、我校同志、際此鉅創深痛之餘、益加奮勵、以期完成總理與諸先烈之遺志、十五年中央出師北伐、兩載之間、轉戰數千里、流血十餘省、革命軍中皆吾校同志、爲其幹部、本黨統一全國以後、赤匪爲患於內、戰雲彌於塞北、敵氛延於江南、安內攘外、陽陣衝鋒、亦皆吾校同志爲之中堅、吾校同志爲革命奮鬪之血史、於茲十稔、而全校同志爲革命犧牲者、前後以數千計、東征以還、凡革命諸戰役、皆余爲之指揮、本校同志、亦皆與余相隨沙場、誓共生死、每當戰爭劇烈之際見彈雨橫飛、寶刀欲折、吾親愛同志傷痛之慘、或竟棄我而長逝、鼻酸淚落、心腸爲摧、悲痛之情、莫可言喻、夫豈不知我等爲主義而戰、所欲有勝於生、革命成功、則團體精神永在、然以與諸同志切磋講授、相與朝夕、親如骨肉、情之所至、不獲已也!嗚呼、諸先烈之所以輕生命、冒鋒刃、慷慨捐軀視死如歸者、爲主義耳爲黨國耳!主義一日不能完全實現、本黨一日不能健全、民族一日不能自由平等、卽余與後死諸同志倘未能完成諸先烈之志願、十載光陰、倏忽已逝撫覽成績、遺憾尤多、此日致祭先烈、益增余無涯之痛也!余之所以自矢者、惟有領導後死諸同志、刻苦淬礪、盡瘁心力、終逝者之業、成逝者之志、以求無愧於總理廖黨代表及諸先烈耳、嗚呼、今日之祭、吾校先後同志齊集於是、十年往事、恍然如昨、英爽有知、當不異於骨肉重逢、復覩昔年聚首一堂、說禮談兵之樂、而吾輩之於先烈、則音容已杳、只可見於夜深、漏盡追思、懷想之中、不亦悲乎!嗚呼、哀哉尙饗!」

鮮花
美國新法 保存不萎

美國米索里植物花園、近經實驗獲一保存鮮花法、其法以鮮花埋入沙內、可保持其天然艶麗之色澤及姿態、歷數月之久、最合於此項應用者爲白沙石沙、但乾燥潔淨普通之沙、其粒並不粗大者亦可合用、沙須先經細篩或三層重疊鐵絲窗紗篩過一次、次將沙置鍋中炒熱放冷、去其水分、盛入大形瓦罐或馬口鐵桶內均可、欲保存之花、卽置此沙內、花須甫經折下、花朵簇葉間水分須先令乾燥、其置法先將沙放入些許、然後將若干枝折下帶莖之花、莖向下置入沙內、但不可各枝密集一處、因一器內置花多枝、易令沙質潮濕使此種保存法失效、容沙之器宜較花枝略高、花置其內頂端亦須沒入沙內、如此逐漸將沙置入、不可損及花之自然狀態、必使其花葉幹間、完全爲沙充滿無絲毫空隙方可盛妥後嚴密封蓋書明保存日期置於乾燥處所、如此歷一月或五六星期、花卽乾燥、欲知花已乾燥與否、可先將上層之沙撥開些許查視、如花未燥乾、仍須封存若干日、如此乾燥、可經意將沙傾出、勿傷花枝、其顏色姿態嬌麗如生、插爲瓶供、置案頭欣賞、放於日光不及清潔乾燥之處、可至數月之久不變、花以小形天竺牡丹、金盞花、九月菊、次及向日葵等花瓣豐厚者爲佳、如已趨凋謝者則不可用矣、

南京救濟院 女生徵婚
二十六對夫婦同時舉行婚禮

南京市救濟院婦女教養所、現已屆期滿之女生、計共二十六名、照章應行擇配、本屆爲謀女生終身幸福、及愼重選擇起見、特決定登報開始徵婚、其中頗多趣聞、特記之如下、

▲門庭若市 該院決定登報徵婚辦法後、卽先期於京市各大日報登出通告、一般未娶之男子得此消息、大爲顫動、卽照章覓保塡表、前往該院登記、并察視女生照片、平時冷冷清清之救濟院、竟門庭若市、

▲粥少僧多 徵婚期間、自上月十一日起至二十五日止、爲期亦僅半月、而應徵者竟達二百數十人之多、惟擇配女生、祇二十六人、應徵者超過約八倍有奇、代負月下老之責的救濟院、勢不能紅絲遍繫、大有粥少僧多之感、

▲個別談話 召集應徵人個別談話、及介紹與女生會面之期定於六月二日、是日預備作新郎者、(應徵人)咸衣冠楚楚、載欣載笑而來、暫憩於招待室中、而院中擇配女生、亦一律穿着國貨新裝、齊集於大禮堂之側室、間有喜謔者、不免互相耳語調笑、一時鶯嗔燕叱、戶外隱約可聞、應徵者至此、必有特殊感想也、

▲塡寫願書 九時許該院負責人、卽依次向應徵人個別談話、并介紹與所擇定女生見面、互作短時間之敘話、院方并備有志願書多份、交男女雙方塡寫、凡認爲滿意者、卽塡『願意』二字、認爲不滿意者、卽塡『不願意』三字、以備檢閱決定、女生於塡寫時、咸忐忑不安、面紅耳熱、不禁現羞人答答之態、

▲擇配標準 據院中負責人言、此次應徵者、以公務員爲最多、商人次之、工人最少、應徵人之目標、多集中於外表較佳年齡較輕之女生、惟該院仍須照章從應徵人之年齡職業品性各方面、加以嚴格審查、并采取女生個人之意見、以爲去取標準、

▲定期結婚 該院現擬將應徵人審查決定、開列名單呈送國府社會局批准後卽通知合格應徵人迎娶、并擬定一吉期卽在院中大禮堂、同時舉行婚禮、惟以院地狹、尙未確定、如果實行、卽由院方代爲證婚、在同一時間、同一地點、其美滿姻緣誠結婚史中之佳話也、

蔣編鄉賢事略
◇…務使青年有所矜式

南京電、蔣令各省編歷代鄉賢事略、表彰先哲芳烈、激發國民觀感、使全國青年、得所矜式、蔣又須人民控官吏須有實據、如誣告應反坐令、

南京某報記者 遇丁玲於酒家
携愛子小頻體貌豐腴

南京訊、丁玲女士失蹤後生死之謎、迄今未能揭破、某京報副刊載有『丁玲女士近況』一稿、云在金陵春菜館樓下曾親見丁玲、可信與否、固不可知、要亦一値得注意之事也、其文、

丁玲女士自失蹤後、一般關心者、曾作種種推測、有謂其仍繫縲絏者、有謂其業已離京返湘、以前甚有疑其已死、曾撰哀悼文字者、凡此皆屬不確、本禮拜日、觀蕭伯訥英雄與美人劇散後、記者與印泉天翼轉蓬高植等十餘人赴金陵春晚餐、卽遇丁玲女士於樓下、手牽其子小頻、體貌豐腴、不類舊日、生活似頗安適、令其子脫帽爲禮、亦敏慧可喜、惟問其居址、仍笑而不言云、

海外唐人街
改革新氣象

倫敦的唐人街、向來歐美小說家、走進了唐人街、看見石灰塗的牆壁、不平的街道、便作爲小說中描寫的資料、在他們以爲華僑的一舉一動、便可代表中國人的一切、可是現在、這種情狀、却不多見了、以前在唐人街中、所見到的便是打架和抽烟、但現在却已轉變爲奉公守法的區域了、二十年前、華僑在海外、爭鬥的故事、時常發現、這可以將最近却爾斯勃龍的兒子、唐人街的無冕王、所說的話、作爲參證、他說『我們可以看到華僑的爭鬥、所用武器是短的鐵尺斧頭、威士忌酒瓶中滿儲了沙泥、和幾枝鎗、』

同時有一個警局長官、他也迴想到往年華僑抽鴉片的熱鬧、說是一腳踏進了貝尼斐爾特區在烟館裡面、可以看見二十多人拿着烟槍抽烟、這個人把烟槍放下了、那個人便接了去、沒有停止的時候、

可是這種景象、現在早就沒有了就是紐約的唐人街上、也好多年沒有這種情況了、以前一個淒涼的地方、警察走去、有些搖頭的、現在什麼都覺得繁榮了、

在太平洋沿岸的美國、同樣的故事、也都發生過、但至少當在十年前、那時舊金山的唐人街上、也時常有華僑的血戰、使巴得蘭、與勒岡、西亞圖、每個華人區域、都有些震驚、警察的干涉和解勸、竟沒有效益、但現在這些惡態早已革除、一切的一切、在唐人街上、自有一種新的氣象、

三言兩語

工作可估住煩惱的時間、有時且能醫治瘋狂、○

怠惰是惡魔的枕頭、這枕頭使你不得安睡、○

肺臟氣胞總面積 勿驚能展卅公畝
一、肺臟之機能與結核之病理
一、合理的新療法之介紹

若是說在君之肺中、能有卅公畝那樣大的空氣袋、你或者要以爲這是胡說、誰知道這乃是實在的事、

肺是充滿左右胸腔的臟器、外部罩以薄的肋膜、這是任人皆知、其內部是聚集名叫肺胞的小囊無數、其上繫有血管、所以每一吸氣、空氣卽入各囊、經過薄膜、以供給**血管新鮮的酸素**、并擠出汚濁的炭酸瓦斯、這一個肺胞、若是伸張開來、能佈三千平方米突、卽三十公畝之廣大面積、

普通的呼吸、肺胞伸縮、并不充分、如施以深呼吸、卽能伸縮無餘、藉此深呼吸而入肺之空氣量、卽爲肺活量、通常以其人身長爲比例之數量愈大、則其人體格據說可以加强健、

而事實上肺活量如大、卽行普通之呼吸、亦可淨化無阻、而諸器、官亦可營其圓滑的機能、如肺活量小、則血液未能充分攝取酸素、卽行以激烈運動或勞動、而因血液中滯留炭酸氣極夥、卽成所謂氣息喘促、

祗以肺活量之狹小、亦足以易致貧血 心臟病感冒 等症之虞、結核病者、以直接肺活量卽、低復蒙結核菌毒素來襲、身體機能、殆已前後受害矣、結核菌亦能犯于肋膜、彼犯肺結核者、槪因

肺胞中有結核菌

附着繁殖也、然而人體亦不致袖手旁觀、由隣近之淋巴腺及淋巴液血管大批動員白血球以期覆沒病菌、而制止其活動、

結核之診斷上、有名爲『拉賽兒』在胸部可聞見一種濁音者、仍是淋巴液及白血球塞於肺胞、致與通過該處之呼吸氣相摩擦而發音、此蓋結核菌與人體相激戰之證也、此際如人體戰敗、結核菌卽在肺胞間、繼續蔓衍、病竈益趨擴大、

此卽所謂結核浸潤之現象、如此一來、肺活量卽漸歸狹隘、不惟有害血液之淨化、抑且因菌生之毒素、變本加厲、其不致將其人之身斲喪無餘、陷於死境者幾希、

然而此不過最惡時之事也、人體之抗病力如强、藉結締組織或加爾修姆等、且能將病菌與以封鎖、此種現象、卽爲結核自然治癒、如解剖其屍體、卽生前毫未自覺其體內罹有結核、而能自然治癒者、約有百分之八十、

故結核之治療、最妙之策、莫若動員與自然搏戰之抗病力單位、卽提高全身細胞機能至極上之地步是也、最近德國學界、發見一種藥用菌、名爲黑菲、具有下開作用、其療法遂亦臻於具體化矣、

卽如內服黑菲菌、其中所藏極夥之酵素、注與細胞以活力既能使損傷機能、歸於復活、復能促進老廢物質之新陳代謝、其能增進白血球、淋巴腺之機能一層、尤屢試不爽、

且黑菲中更含有可以促進食慾之藿爾孟性物質對於結核菌毒有解毒效驗之克利可根維他命B、以及有封鎖結核菌功能之加爾修姆等、故能戰退病菌促進健康、

以此黑菲菌所製適合東亞人之藥劑、蓋卽『錠劑若素』是也、

醫學研究結果可能
結核之免疫療法

天然痘 藉種痘可以豫防一事、任人皆知、最近狂犬病用瓦古丁、水痘用豫防接種、而可弭患於未然一事、醫學者亦皆承認、

然則結核則不可以預防乎、元來結核因 爲再發之機 會極多、且屬一

傳染

病、故爲求免疫療法、實非易事、實際在過去曾徧求而未嘗得也、

然而自然對於結核、則附舉一種免疫方法、示以此決非不可能者也、據日本某醫學雜誌上所載、有馬博士曾報告北海道旭川師團兵士間、多有生結核性胸膜炎者、而結核傳染機會極多之都會兵士間、反而少見之事實、卽其一例、復有進者、不覩乎日與結核患者爲伍之看護婦或醫士、受傳染者之稀少耶!此何故哉、蓋如屢次染受少量之結核菌、

免疫

力卽增强、極難輕易染受沉重之結核、

或有人聞悉此言、便故意將結核菌置於體內、冀以人工方法增加免疫之力、然而此大不可也、不惟無益、反徒受結核之害、此蓋與飲鴆止渴、同一危險也、

故人莫不致力研究一種無害人體、而能增加對結核菌抵抗力之方法、結果、在數年之前、歐美等國、有藉BCG瓦古丁注射、冀增加人體 內抵抗物 質之試驗、而在最近則莫不歡迎一種藉

內服

藥以達目的之療法、卽利用黑菲菌劑是也、

黑菲菌之效果、極爲複雜、首先其中含有活性酵素頗夥、此物能與衰弱患體組織細胞以再生之活力、增殖白血球增强全身抵抗力、

又其中所含之酵素理巴哉有溶解結核菌體組織臘膜之力、一元來結核菌之頑强抵抗力、全賴臘狀膜、致令所向無敵之白血球、示因結核菌關係而大受阻撓、噉菌力遲鈍也、

不意、所謂一物治一物、此理巴哉却能探其溶解、有此則白血球卽能恃以充分發揮其噉殺結核菌之素能也、

除此作用而外、黑菲菌劑中、復有可以中和且爲發熱盜汗食慾不振根源之結核菌生產毒素之成分、及有健體却菌作用之榮養素多種、網羅靡遺、

此種成分之綜合效果、在體內能直接 間接增强人 體抗疫力、及抗菌性物質、故能根本清除結核之病原、此卽黑菲菌藥劑之所以大受歡迎、視爲有特色之結核治療劑也、其中尤以『錠劑若素』、爲一般所歡迎、

●海外文獻●

近代生活所招
腸疾患與黑菲菌之整腸作用

維也納大學 戈拉布博士

現今因近代生活之式樣、及運動不足之結果、各個人殆都有某種程度之腸疾患、腸活動遲緩之 結果、乃引起 衰弱狀態、頭痛、風寒、及精力減退等症、

然而如能適宜攝取黑菲菌、便秘既可預防、健康亦可增進、新鮮的黑菲菌、能使腸筋肉强韌、增加分泌液、使易於閉塞腸部之食物殘屑、歸於柔軟、黑菲菌之本作用、與各種緩下劑作用、完全不同、(見於美國著名『婦女家庭雜誌』)

正胃腸 增食慾

彼得果尼博士(意國山加利諾醫院院長)

黑菲菌可以用於因多年消化不良而致之疾患之預防及治療、黑菲菌能使腸管清潔、保持正常、改善胃腸狀態、增加食慾、……如充分服用新鮮黑菲菌、其著效頗佳、(載於前雜誌)

購買「若素」者須知

「若素」現由實有實力之三井洋行、向滿洲及中國各地著名大藥店、開始批發售賣、以廣招徠、各地人士、如就近不能購到此藥時、可致函各地方三井洋行支店、隨時購買、縱僅購一瓶、該行亦必加意包裝寄上、對於郵送負完全責任、蓋三井洋行、鑒於『若素』既具偉大的効力、爲謀愛用『若素』者便利計、特意出此犧牲的創舉、是以藥價極其低廉、只須費一元六角金票、便可服用一個月之久、殆非他藥所可比!—(記者附識)

再者、三井洋行各地支店如下、上海四川路三井洋行上海支店、漢口大平街漢口支店、北平東單牌樓總布胡同北平支店、天津日本租界天津支店、新京室町四丁目新京支店、奉天郵便局私書函第四二號奉天支店、大連市山縣通大連支店、哈爾濱水道街哈爾濱支店、青島堂邑路青島支店、

此外大連市浪速町日本實業株式會社會社支店、認定爲販賣『若素』之滿洲代理店、其他各地大藥房亦均有出售、

催眠術

函授 面授

本會創辦催眠術事業二十餘年函授成功者五萬人面授畢業者四千衆治愈各種難症惡癖不可勝數成績昭彰在人耳目現在大募學員不論函授面授秘訣一律公開備有詳細說明書函索請附郵票八分(不論何國)寄大連逢坂町一五一番松山號會駐本大連代理人于延興君收可也

上海愚園路 中國精神研究會 會長 鮑芳洲啓

保證成功

本號現到春夏優良衣料家庭需要用品旅行用具應時運到二樓附設提莊部各貨廉價折扣上海綫呢照碼七扣賜顧參觀一律歡迎

陳列種類 門市部 環球雜貨 化粧物品 二樓 各種綢緞呢絨布疋 三樓 磁器玩具 唱片音樂

大連奧町五五番地 德泰百貨店 代表電話四一八七番

胃病及腸病 服用 紅色造福

足能使人身構造破壞 足能使人身衰弱悲觀 可以整理已敗之胃腸 可以滿足健康之慾望

特效 胃弱胃脹胃滿胃酸心口疼腹痛積聚癥瘕痞塊嘔吐少食不消腸熱腸弱腸枯便秘痢疾排下失常燥結便秘小兒胃熱腸熱吐乳吐食大便不堅雖極小嬰兒亦便於服用

雖數十年不愈之胃腸病一旦可以去根 請患者諸君一試便知本藥之功效

定價 大盒一月量二百丸每盒二元 小盒半月量九十丸每盒一元 函購不收郵費 自動電話三三五一號

奉天大西邊門外鴻育堂蔘茸藥店啓

萬年青參茸藥店啓

本號自開幕以來獨此一家並無分號批發大宗山貨藥材蜂蜜等價值公道並售學校所用手工通草紙各種丸散藥票一概俱全外埠函購款到即寄不悞

特聘醫士 蘇東曉 周雲五 應診 上午門診 下午出診

地址 奉天城內中街路北 自動電話四五一〇號

北平化痔土龍散 照碼對扣 一月爲限

中醫論痔漏一症分爲廿四種雖分門別類、然得病之由不外乎風濕燥熱、醉飽入房、筋脈橫解、精氣脫泄、熱毒乘虛下注、或憂思太過、蘊積熱毒憤鬱之氣致生風濕燥熱、四氣相合而成、如結腫脹消成塊者、濕盛也、結腫痛如火燎、二便閉者、大腸小腸熱盛也、結腫多癢者風盛也、肛門圍繞摺攢破裂便結者火燥也、有生於肛門內者、或外者初起如粟、不破者爲痔、破者爲漏、日久而出膿血、黃水浸淫淋漓不止者爲漏、結在肛門而成硬核管長數寸、痛癢難忍、因循不治則正氣一衰其發更厲、內服夏氏化痔土龍散、外擦藥膏、乃係世傳、主治痔漏一症、百發百中萬用萬靈、並不受刀割之苦、其管硬核自然永不復犯

藥價 每料兩大袋除扣現洋五元 半料一大袋三元 (外埠函購免收郵費)

痔瘡特效藥膏 每盒大洋一元 買一盒送一盒

代售 婦女調經丸 每付一元 半打五元

經售處 奉天大西邊門外商埠十二緯路門牌二十四號 張三多堂啓

雙層麝香化積膏

主治 風寒麻木筋骨拘攣腰背痛腿膝痛癧節風鶴膝風痿痺痛風五積六聚七癥八瘕肺痿胸脾肺積咳嗽肝氣不舒兩脇刺痛脾虛胃弱食穀不消胃脘疼腹痛食水積氣血積茶積寒積嘔吐吞酸噎膈反胃膨悶脹飽泄瀉痢疾腸風便血腎虛精寒少腹痛腸痿遺精久淋白濁疝氣婦女經血不調赶前差後崩漏下血經行腹痛腰腿痠痛赤白帶下經閉血癥子宮寒冷久不受孕產後瘀血腹痛小兒食積疳癖乳癖蟲積腹痛疝氣等症均有特效每份一元剪此廣告特售八角本膏有十大特色(驅風)(卻寒)(舒筋)(活血)(攻積)(散聚)(化瘀結)(消膨脹)(除麻木)(止疼痛)功效超羣誠爲膏品之巨擘欲閱詳細說明函索即寄歡迎各埠大商號及同業代售手續簡單酬勞優厚如承分銷來函接洽優待函購凡惠顧者貴處如無代理處可函購除剪此廣告特價八角外並不收郵費

此膏係盛仁堂秘製奉天警務廳化驗有效發給許可證 瀋陽警察廳註冊 賜顧者請認明字商標

總發行所奉天中街德潤堂藥局 借用電話二八四一

長篇小說

地角（續）

吉屋信子著　笳嘯試譯

麟一自從到了最初所看見的大仁的停車場。也不知怎末的。有種說不出來的意味。他的感覺上就懷念了青春的千代子。

像優美的柔弱的母性的胸中—抱着個寂靜的青白的自己的二纖抖的神經。給與他的是種愛的女性的感覺。

麟一像在夢中。追求着憧憬着。未來的聖潔的優靜的愛情。那個女性—他那所認識的千代子—。

麟一不絕的嗅着了強烈的毒草的花香。在萎頹的煩悶的心魂。前開着新鮮的世界。這個世界是怎樣的。一個出現的世界？麟一是不能預知的。眞的。在他的意識上 產生這些不可消滅的幻夢！

一外邊的風景。山與山互相變換着。車在高低的地方顚動着。在嶮危的山路的途中。有的背負着東西的馬匹溜在後邊行走着。運轉手與良高高聲的叫喊着令牠們注意這聲音。麟一都感覺是在夢中。

伊豆的連山的尖頂反映着夕天的彩雲。

後邊也響着汽車的跟隨的聲音。良弘伸出頭去望着走過的後方路上。

「呀！快被追上來了。快點努力跑吧！」

（九十二）

日暮了。汽車方入伊東的街上。

走到兩旁的小商店浴堂。漁人家的凸凹的道路上。汽車幾次的鳴叫着音笛。是日暮的時分的人們多有 往浴堂去的。汽車衝開羣衆走出去！

已經離開了街巷看見了田地與茂盛的樹林了。汽車里的人們被冷風吹動着衣袖隨着汽車馳奔！

不時。汽車便在一個山背上建築的新屋的門前停駛了。前邊植着小樹。代替着牆壁。門柱是兩個不調和的堅冷氣的花崗岩的角柱。

在石柱上覆着灣曲的古舊的松枝。在進門的牆壁上懸着「雨月草庵」四個墨黑的字。最晚進來的是良高。他因爲在門前付汽車錢。

「途中太長了。簡直是遠征一樣呵。來到這處」。良高摘下了帽子搔弄着右分的長髮。拭着額角的汗。又摘下金邊眼鏡拭着微塵說。

有個女僕從里邊笑着迎接來了。

良弘這時。誰也沒有留意的便往裡邊跑去了。

「良弘不行呵。幹什麼？」

榮子擔心的在後邊喊着。

麟一是守護着良弘的職務。他即刻緊跟着追進去了。良弘是知道這家的路線。一直往外邊院內的水池旁去了。

「少爺。等等。我也去！」

麟一叫喊着。良弘在院內的樹蔭底下隱着 身子往遙遠的水池那邊行去。麟一走到這只看見在院內放着一双黑地銀絲的貴重的女人的草履。最先躊躇的便又決意的穿上了那雙女草鞋追向前去。因爲那地方是有很多的石子舖着地面。他的腳底感覺出一種優柔追逐着。良弘一直到水池的近旁。

（九十三）

麟一運選着女草鞋。在庭院的樹蔭底下尋找良弘。終于看見了良弘了。

「少爺往那去？」

麟一露出苦相問說。

「我去看金魚去！」

良弘在夢中即痴念的水池旁去！

麟一也追跟了去！

水池上架着石橋。用草園護着岸的四圍。

良弘說了。

「春藤先生。往這來！」

他說着渡過了那橋。

麟一也一同的走去。良弘在岸上的木柵旁站在了。美麗的金魚在水裡游泳着。被水藻蔭蔽着。

「好。好春藤先生。」

良弘雀躍着。

「呀！良弘往這來了」。

是榮子從樹蔭里叫着輕快的小聲。

「姐金魚太多了呵！」

良弘招呼着姐姐。

「他們倆人往這金魚池子地方來了呵！」

榮子向客室方面喊着。

於是。良高與關子纔緩的都往池旁來了。

「金魚不少呢」。

良高往水中窺視着說。

「哥哥。那條大尾巴的太美麗了呵。」

良弘指着那條說。

「呵。那名叫琉金。最美麗的了。在這邊游泳的是叫蘭鑄呵。腦袋多少有些凸凹的呵。至於那個叫露日金。那是中日戰爭時候由船上從中國帶來的呵！」

婦女週刊

歡迎投稿

我所期望的母親

（培志）

一提到母親。誰都會露出甜蜜的笑渦。眞的。母親的慈愛無邊無涯。凡是被慈翼庇護的兒女沒有不感到母親的偉大和無我之兒。她能爲兒女忘了餓。忘了冷。爲着兒女的豐腴。從她自己口裡掏出應吃的食物。爲着兒女的溫暖從她自己身上脫下應穿的衣服。爲着兒女。很情願自己受凍受餓。這種精神多麼偉大。多麼純高！她這種行爲完全無所爲而爲的。毫無條件地犧牲着她自己的一切。試問世間除了母親。誰肯這樣犧牲。誰肯這樣忘了自己？所以冰心女士總是稱讚着母親的偉大和崇高。作兒女的沒有不覺得母親的可親。可愛。不過等她細膩生動的描寫之後。更使我們深切地。明顯地感覺出來。

從前的母親。只知『治內』。以爲持持家務是她的專責。撫育兒女。是她的天職。她不聞家問家以外的事。家以外的事也用不着她那溫和細緻的心思所以她把自己整個身心都傾注在兒女身上。爲了兒女一點點的病痛。她能日夜不睡地抱着兒女在地上走着。或坐在病榻前伴着。甚至於祈禱着情願她來替兒女生病。替兒女受苦。只要兒女又生龍活虎般跳躍起來。她帶着慈淚樂了。縱然她自己已憔悴得面如土色。衰弱得背似彎弓。她絲毫不覺得。並且她能隨着兒女的生長。而健旺起來。爲兒女而生存。爲兒女而毀容的母親。大千世界的兒女。都應當羅拜在你們的聖座前。流盡了他們感激之淚。

現在的母親是從前母親和將來母親的橋梁。一方面她承受着從前母親的天性。她要撫愛兒女。她要爲兒女犧牲一切。同時她又發現了她不但是個母親並且也是個人。她要直接地爲社會盡義務。享權利。她不能不從家庭裡跑出來。走到社會的十字街頭。尤其是許多母親縱使她想在家裡撫育兒女。無奈經濟壓迫着她。不得不離開家庭。幫着丈夫賺錢養家。這種母親太辛苦了。太可憐了。爲着兒女已經使她鞠躬盡瘁了現在又加上一重社會。責任。怎麼能使她轉動得過來？所以總有顧此失彼之處。有的爲了兒女。不能專心於佔的職業。有的爲了職業又忽略了兒女。結果弄得自己心力交瘁。而還是兩不討好。可愛而又可憐的母親。你們應當爲你們自己找條根本的出路！

所謂根本的出路。有賴於將來的母親。社會制度改變了。家庭制度自然也跟着崩潰。女子爲個性的發展。心理的建設也無須株守家庭以家庭。爲自已的興趣。以撫育兒女爲自己的天職了。然則將來的社會是個怎樣的社會？將來的母親是個怎樣的母親！這是當前急須解答的問題。

我以爲將來的母親可分爲三種。第一種負有生產而不負教養責任的母親。第二種的母親負有教養而不一定負有生產責任的母親。第三種是有保育愛護兒童興趣的男子。人類爲着綿延種族。作婦女的自應有生產兒童的責任。但是她的興趣不在家庭。不在兒女。而在其他事業。假如壓抑自己的志趣勉從家事。一定有害於己。無益於兒童。最好的方法。這種母親把她的小孩生出來後。託付別人。這樣既不妨礙了她的工作。同時兒童也得到合適的保育。所以我們爲婦女前途計。爲兒童幸福計。不得不有兒童保育特別機關的設施。我們希望託兒所建設起來。幼稚的兒童有了安全的寄託地方小學校中學校都須備有寄宿舍。這樣不特解釋了婦女的負擔。同時還可以養成兒童公共生活的習慣。免去他們家族觀念。狹隘的目光。而使他們社會化。不以家族私情而妨碍團體。

第二種的母親便可接收第一種母親留下的負担。因爲人類的天性不同。興趣也不一致。有的人以養兒育女爲瑣事。爲累贅也有人却以爲那是無上快樂的事業。她那種溫柔慈愛確可與兒童莫大幸福。不妨使她們受專門的訓練和技術。使她們對於撫育嬰孩。教養兒童有特別的專長。這樣教育兒童。一定對於兒童生理心理各方面都有建全的發展。這準比毫無教育兒童常識的母親來管理要完善多了。那種母親不特教育自己的兒女。並且用她們偉大的慈愛來看顧其他兒童。豈不對於所有兒童都受了實惠了嗎？有人說自私乃是人類根性。嘗見有作母親的把她自己的兒童送到她所負責管理的幼稚園裡。她對於自己兒童準比別家兒童愛護得周到些。我以爲人類有許多省根性應該革除的。這種自私自然也要革除的。我們要把目光放大些。看得遠些。要知道兒童是社會的一份子。並非自己的專利品。教育一個兒童便是替社會培養一個人才。何必要存着私心說他是自己生的。所以特別愛他。那些不是自己生的。摔了。碰了。也不過去扶一下。我想眞正受過教育受過訓練的母親。絕不會有這種狹隘淺薄的思想。

再說。這種母親不一定都是己婚的。即便未婚處女。而對於兒童有興趣的也可負這種責任。用她人類固有母性的愛來教育兒童。不正可發揮她的天性嗎？如現在幼稚園的女教員。醫院看護士。她們都未必全是已婚的。可是她們對於兒童看護和教育比誰都有經驗。這就是因爲她們有這種興趣。同時也有這種專門技術。

第三種男性而爲母親。初聽來。殊覺不倫不類。離奇可笑但證之事實。也極平常。因爲許多男子確比女子還溫柔還細心。還有耐煩。並且特別喜愛兒童。嘗見初小的男教員。對一二年級小學生那種和藹溫柔的態度和言語。細心周到的看顧和指導。眞不是普通粗聲厲氣的婦女所能作到他們既不這種興趣和天才。爲什麼不使他們盡情地發揮呢？我們將來的社會和工作。只問興趣和技術。不問男女老幼。只要他們能作而且願意作。那便是他們的工作與事業。女子荷着槍到沙場殺敵並不可笑。同樣。男子抱着嬰孩哺乳也不奇怪。通達而智慧的人們。千萬別以爲少見少聞的事情就以爲是邪說異端了。要知道社會的演進。文化的昌明。全憑這『新奇』一個名詞。

偉大的母親們。請用你們純潔。崇高無我的慈愛。來撫育所有的兒童。使他們都沾你們春風桃李之恩。

女人是虛榮之婦

（張義璋）

虛榮。是天賦給青年們的特性。誰也不能倖免！

踏進了社會以來。才幹學識。依然故我。可是虛榮的程度。却跟着年齡的進展而繼長增高了。

『女人是虛榮之婦！』這話該不算過分吧？尤其是抱着拜金主義的小姐。衣飾樸實了。她會笑你寒酸。用途節儉了。她會嫌你鄙吝。爲了博取愛人的歡心的緣故。不得不力求浮華。由被動的虛榮。而漸入於自動的虛榮。往往一個儉約自守的青年。是這樣地變壞了！

我有好幾個朋友。都有堅強果毅的精神。日用起居。都能力求儉約。可是結果都給虛榮的觀念征服了。原因是認識了異性的朋友！

虛榮是虎。女人是虎之倀。我不怕虎。怕的是倀！一向雖不十分儉約。也還能善自撙節可是。一經涉足情場。便不能不皈依我佛。做了虛榮之神的忠實信徒！

總之。你不交結女朋友便好。否則決難倖免！

星期例假。看電影是惟一的消遣。跑慣的幾家。不外乎北京。金城。中央。融光。要是有了女朋友在側。那末最低限度也得看個卡爾登或是大光明

朋友與朋友間的約會。是無足輕重的。換了異性就不然。錢袋裡充盈還好。否則就够你麻煩。譬如在卿卿我我妹妹哥哥的時候。她輕輕地砍了你一下斧頭。哥哥你給我買只鑽戒吧？你！你却頭蹙眉地說。這幾天身邊有些不便。你雖說得出她却聽不進。於是乎愛情宣告破產。最好你能够有求必應。不過就 有背乎『儉約的宗旨』了！

總之。女人是虛榮之蝶。

悼李錦榮女士

（蘇菲）

彷彿是上旬的一日吧！我正坐在馬路灣東白樓上的一角。我讀各地的交換報。突然間在盛京時報的婦女週刊上。發現了一篇悼錦榮女士的文字。當時我一口氣讀完了。才知道這女人無疑的是東豐女師的蜜斯李了。即或是我的精神過敏。但是那篇悽惋感人的文字。惹起我不少的哀思！

昨天一個舊朋友從故鄉來。談話之間我突然的問他『蜜斯李死了嗎？』『上帝不會叫她死吧』他拖長了鄉嘆的聲音。其後總想要到女青年會探聽一個確息。可惜因爲另一部分工作較忙。也謂得閑去詢問。直到昨天下午在街上遇見了×芳才知道她確實是死了。

關於一般女人的死亡。提起來多覺感愴。說起來却只平凡。因爲在這樣不進化的婦女羣衆裡的確太多了。尤其是在這時代前驅的女青年裡。也是數見不鮮。本來爲一個人作一種追悼或紀念的文字。實有些難以下筆的地方。不過我自有我的意思。一般人說。『死是升了快樂的天堂』。又一部分人說。『好死不如賴活』前者固過於極端。後者雖似鄙夷死亡。其實正是人生奮鬥的眞諦。凡是人都需要奮鬥。尤其是要在困難中奮鬥當然人生不能免於死亡但也不必鄙夷死亡。然則李君的死和一般人的感愴。都是意想不到的一齣悲劇了。

李君在我見過一次。是由×芳的介紹。那時她正在女師敎學後來她到龍沙去。同時我因爲生活的壓榨也到了女師時常聽到同人的讚譽。和學生們的追想。記得一個學生提她來。竟引得全級學生伏棹痛哭。她敎員很嚴勵。很忠實所以她敎過的學生。課業都很優秀。至今女師的學生們還在想念。李君做事的豪爽。和對人的眞誠更是令人會多流幾點熱淚。

也許她是上帝的嬌子。才有今日的死亡？現在李君撒手長去了！在遙遙千里每日想念她的天眞學生。聽到這個惡耗。當已哭泣不能成聲了。相信李君的死。不是她個人的殞滅。是整個的先進婦女界的一個大損失。

她很娟秀。很健康。在一般前進的婦女裡。確是一位傑出的人材。她生前令人景仰。死後令人追想。她的事我知道的只止於此。我不知道芙蓉君能否爲她出一本專册來紀念她。但如有實現之一日時。很希望能爲一般人而略述。我想李君有知。也能引起一點哀感吧？

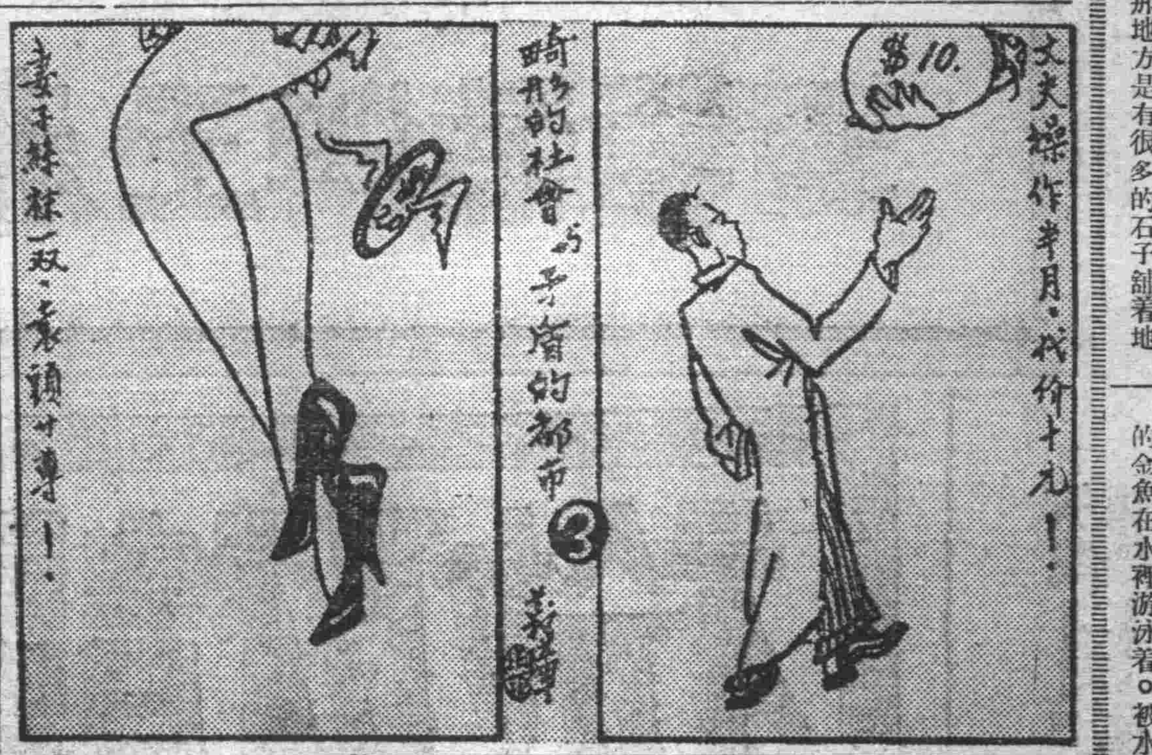

婦運的我見

（秀英女士）

第一。客觀的事實早已說明了。所謂『婦女參政運動』及『自由戀愛』都是過去的口號。誠然。在打倒舊的束縛習慣制度時。婦女是需要那樣的解放可是。現今許多有閒階級之浮薄青年男女。已經把『自由戀愛』變成四馬路上野雞式的『唯財是愛』主義。同時『參政運動』之意義。已經變成『妻以夫貴』之特殊階級的活動現像…凡此一切。豈不充分的警告了我們。所謂『現在的婦女運動是應該改換口號了』嗎？而且接着下來的婦女運動。不能不採取更進一步的方針。所以。我們認爲。婦女平等戀愛的基礎。要在生產勞動過程中建立生活。婦女政治主權要在推翻剝削階級及一切視女性爲附屬或裝飾品的奮鬥過程中。創造自己底地位。唯有這樣才是婦女爭取自由平等之出路！

第二。關於體力與腦力。自然是因歷史上一貫之束縛。使婦女缺少發展之機會。但是。現在我們應該在實際操作習慣中。鍛鍊出來。在另一方面。要堅決地反對那種有閒階級之閒情無聊的什麼『提倡婦女教育』或風頭式的『婦女健康』等等花樣。婦女玩弄婦女的口號因爲。事實告訴我們。現在一般教育和體育傾向。至少在中國這一封建束縛及帝國主義壓迫之下。毫無疑義。是一種裝飾統治階級的外衣。乃至於愚弄大衆的麻醉劑。我們曾經看見。無數的大中學校畢業的女生。既不能替社會辦事。又不能料理日常家庭生活。甚而至於連自己生活必需的操作都感不了——然則。這究竟是她們腦筋受了專制約束呢？還是體質完全都不能健康呢？天曉得她們是祇會把體力培植去專們合異性肉感方面努力。同時。又把腦力用到迎合情人之手淫式或買賣式的功夫方面去消耗了。所以。爲了尊重女權。婦女現在應該在認識社會與充實知識方面去鍛鍊腦力！應該在操作技能方面（由工廠乃至於廚房都應該一樣的要用心啊！）鍛鍊體力！唯有這樣。才可以表現出婦女之眞正的美德！

第三。根據以上第一點所述之『客觀 環境中 建立婦女奮鬥之標準。』及第二點所述之『主觀質量上建立婦女堅固的力量』最後。應該把婦女運動當如戰爭一樣。在策略上。要把一切有 閒階級壓迫 或蹂躪婦女（不僅是男子拿足打人。至於以勢利誘迫婦女結婚。或强姦等情。亦屬於壓迫和蹂躪）者及其制度。當做敵人。把一切爲社會大衆福利而勞動（不分精神或體力）而及其所切望的目標。當做友軍。這樣方可完成婦女運動底任務。這是極其鮮明的大道。

總結起來。婦女前途已經走到社會運動之尖端。解放的奮鬥。亦正如現今實際生產力需要一種適合於宅自身之發展的新生產制度一樣的迫切了。

母性要新生活化

（謀）

說起了革命。大家都絕對不會聯想到婦女。果然。歷史告訴我們。幹偉大事業的英雄。百分之九十九都是男子。

歷史的巨 輪輾進了二十世紀。英雄主義。已逐漸地進了沒落時期。於是。女性抬頭了。一步。在理論上。自然這是無可非議的。因爲男子與婦女。本就同樣的佔有着人權。本就同樣地負有推 進社會文化 的使命。所以便該大家爭持與維持權利與義務的平等。

但是男子與婦女。有生理上的差別。這是擺在面前的鐵一般的事實。婦女因生理的關係。而在體力與思想上。不能同男子並駕齊驅。這也是一種無可避免的現象。雖然一百位婦女裏面。或許也有一二位具備着特別強大的腦力或體力。而同男子同樣的在努力着。可是就一般而論。是都在『優待女性』的條件之下工作着的。

中國。在目下也正恐怖着不景氣的侵襲。也正戰慄着失業巨潮的激盪。顯然地。有不少男子。都在呼號着沒有麵包。這雖然不能完全歸咎於女子的鑽進社會來爭奪麵包。但是有一部份丈夫的職業。被妻子奪去了。形成丈夫依賴妻子的勞動所得而生活的場面。也是無可諱言的。

更有一層。女子因爲腦力與體力。因爲生理的關係。不能產生與男子同樣的工作。致使各種事業的進步。不能增加起速率。以致本來甚麼都比較落伍的中國。益發的比較得落伍了。這自然也不能完全歸咎於婦女的職業運動。但是依事實而論。婦女們是該急需自省的。

在這高談婦女解放的年頭。作者還說着這些不合潮流的迂論。或許是要被一般唱高調的先生與女士們。罵爲喪心病狂。是骸骨的古迷戀者。但是我以爲 爲了國家。爲了民族。而摘起了現代的享樂主義。說『家庭』是無論如何。離不掉『母性』的。『母性』無論如何。總是偉大人物的泉源。有了良好的母親。組織完美的家庭。才能造成大偉人。

現代的女性。大抵都忽視了家庭。厭惡着家庭。更其是厭惡着生產子女。以個人爲生活的出發點。以謀自身的經濟獨立。爲婦女解放的眞諦。據我看來。這是完全錯誤的。因爲所謂『婦女解放』。絕對不是以丟了家庭。而謀自身的經濟獨立。爲惟一目標的。所謂解放。其含義就不過是脫離男性的無理壓迫。而躋於男女平等而已。『平等』自然也不是以在社會上謀得與男子同等地位爲惟一目地的。就不過是打倒數千年來重男輕女的謬誤思想而已。

因此。我以爲婦女絕對沒有丟掉家庭的必要。而我們的家庭裏。却正需要着懂得解放與平等的母性。需要着懂得怎樣管理家政。怎樣撫育孩子。怎樣充實家庭的母性。自然。在將來。或許因了社會經濟組織的劇烈變動。而像蘇俄那麼的破滅了家庭生活。把孩子們交給政府去養育。成爲未來的戰士。但是。在我們這個還未成爲資本主義的。而同時在各種帝國主義侵略之下的中國。惟一自救自强之道。我以爲還在實的方面。求各個家庭生活的充實。不顧外來風雨的侵襲。而實行『欲治其國者。先齊其家』。而這實其家的責任。希望各家庭的『母性』們。在力爭平等的精神之下。不要自甘退讓。委諸丈夫而不負責任。這正是『婦女解放』的試金石。因爲從這上面。正可顯示出『母性』的究竟是否偉大。婦女是否能够應用着腦力與體力。充實家庭。像丈夫在社會上服務一樣的有毅力與魄力。

所以我們所需要的解放的婦女。並不是在『優待女性』之下的職業婦女。而是能在不受丈夫支配的條件之下。使家庭能够新生活化的母性。

婆婆的夢

（小妹）

王老太年輕時。丈夫已經去世。家道很窮。好容易把兩女一男。撫養成人。女兒出嫁了兒子出去學生意。此時她的唯一希望。是兒子爭氣將來能掙錢。再娶個性情和順。作事勤儉的媳婦來服侍她。好過後半世的快樂日子。想到這裏。她快活到連眼淚都掉下來了。

她兒子尙算爭氣。故意當在鄰居面前誇口說。『小三在外學生意。快要滿師了。三年中間一過都沒有逃回來過』。說完這話。她覺得有一股甜味。從心底裡直透到舌尖上來。不久。有人來替她兒子做媒。是前村張家的獨養女。她這一喜非同小可。兒獨養女人家的粧奩。是不會差的。在她兒子剛滿師的那年。便娶了媳婦。大家對她說。你好福氣。粧奩這樣的豐盛。我們村裡要算第一吧。眞的。搬到新房裡去足足塞滿了一房間。王老太在房門口望望。樂得口都合不上來。她想到一句俗話。『三朝『正』媳婦的規矩。須在三朝裏於是她要媳婦倒面水。擦手巾沖茶。添飯。梳頭。洗衣服。事事去使喚她。好像使喚婢僕一般。她果眞舒服得多了。不料她的兒子一有了老婆。便伏在家中不想出去去得沒有幾天便又趕回來了。不到一年。生意停歇。眞所謂『坐吃山空』王老太此時也覺得經濟恐慌了。好在媳婦的粧奩豐盛。今天『當』這樣。明天『當』那樣。快近一年。媳婦的衣飾用具。『當』去大半。媳婦此時知道不再有好飯吃了。非但不肯服侍她。一切生活都不肯做。甚至要婆也不肯叫。口口聲聲要到上海去做廠。王老太想上海是什麼地方。工廠又是什麼地方。無異把媳婦斷送掉。那萬萬試不得。於是他想起一句俗話。『若要好。老作小。』要張羅媳婦不出去。祗有倒過來服侍她。於是她天天做活計。做出來買柴糴米。燒好了飯。叫媳婦吃。一切沖茶倒水。都自己來。王老太此時覺得開銷比以前得多。眞是不易張羅。不免常常仰屋嗟嘆。眼看着小夫妻倆。吃飯不做事。反而要服侍她們。她也無可如何。從前聽見田主陸先生說。『媳婦要等兒子 去娶的。媳婦是兒子的。不是婆婆的。』當是笑他說酒話。她正在做娶媳婦的夢。如今夢已醒了。追悔却來不及了。

波斯婦女生活與服裝（續）

（原著者 Mrs. O. A. Merritt-Hawkes　劉學詩譯）

這是一位美麗的年青的受過教育的女子的論調。她曾一再說過這話對於這遲遲不變她是不高興的。但她要波斯的婦女達到她們的目標。不要有多少悲劇發生。她有古代文化所謂孩子般的忍耐性。

現在。有多少城市。多少家庭中。黑衣把女子包起來不讓男人看見。除非他們結了婚。他帶上眼睛才能第一次看她。好些青年男子害怕他們家庭給包辦的結婚的日子降臨。因爲他們知道他們不能選擇。現在最自由的情形。他們只好胡猜他們未來的妻子的性情吧了。

黑衣之存在。是神秘的。因爲沒有她男子必仔細看過女人然後再談結婚。那末醜陋的女子。是不容易找到丈夫的。所以。一般波斯家庭之所以守舊是怕她們女兒得不着丈夫。何況嫁人是波斯婦女一生最重要的事情呢。

德倫對於黑衣的態度比各地進步的多了。在今日有一個秘密的諒解。就是婦人不戴面紗也可以。如果 Mulloh 人或普通公民和她們過不去。警察可以出來保護她們。但。雖有這種可能的自由。吾們西方人對於她仍然要吃驚。因爲該京城六〇。〇〇〇婦女之中。只有一〇。〇〇〇人不戴面紗。戴帽子走路。有好些婦女爲避免嫌疑起見。竟說英文或法文。那樣人們就當 她們是外 國僑民了。關於這個理由很多。也很複雜。起先是貴族用 Chadar。後來。別的階級。漸漸採用。而今日的事實。上層婦女仍均守成規。採納該項服裝。這種社會 上的潛力。是難 以戰勝的。在鄉村一些婦女本不遮面然有錢的農人要買這種服裝。

像有有錢的婦女能做好的衣服。因爲好的材料是貴的。而好裁縫又不多見。容或有他們的服價也特別昂貴。她們雖用大量的花妝品。

但她們的打扮。怎麼也不要看。有一位留學巴黎的理髮師說有許多婦女不常理髮。因爲她們怕花錢。並認爲這一種滑頭的辦法。

有好多婦女。並有好些青年的婦女。太喜歡穿『黑衣裝』了。有的青年人承認這是他們的國服。所以要保存宅作爲新國家主義的一部分。男女也喜歡這個。『因爲宅給人一種神秘。而在街上走路的人。也可以得着一種興奮。黑裝下之婦人。皆可謂之爲美。直等你仔細看過。你才知道美正是她的反面。因然。這對於陰謀上。是有用的』

在各省的人民通常以能德倫京城的婦女必是不戴面紗的。各省人不認識德倫。而德倫也不是波斯出乎其類拔乎其粹的地方。

最的。當各省的婦女的衣服到是一件上乘的衣服。因爲宅有簡單的花邊。花邊對於某種婦人到添了不少人材。（完）

關於女性

人要對別人作惡。那就和對自己作惡一樣。因爲生命是唯一的。生命也是平等的。

○

唯方『創始』才會博得別人的頌讚和崇拜。因爲『創始』能够開拓你自己的途的。

○

記得有一位著名的科學家。會說過這樣警惕的話。『凡是遇到了一個絕頂的難題。新的發現就會接踵而來的』

○

火石不經過長期的磨擦。火花是不會出現的。同樣。人如其不遇到强有力的刺激。也不會自動。

○

人類的天性是懶惰的。必須遭受到刺激然而才會奮發。才能够喚起他們的潛力。發揮他們的聰能。甚至於發現出他們的『自我』來。

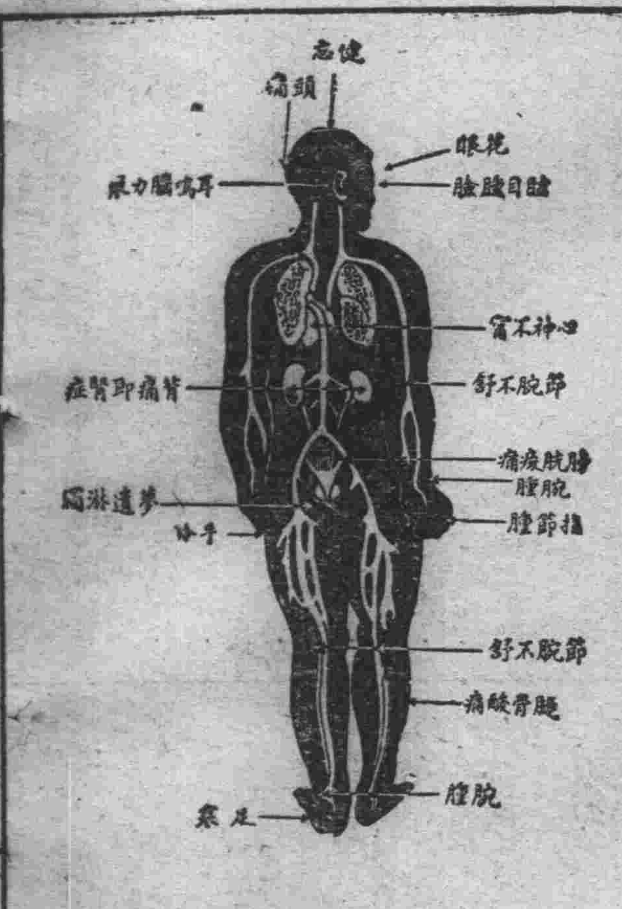

腎虧百病生

腎為濾清血中尿毒之器腎如虧弱則尿酸之毒質随血液之循環侵害身體各部以致病痛發生上列各症即因腎虧而起其最顯者為背痛腰痠若不速治釀成重症為患甚矣

兜安氏秘製保腎丸為專治腎虧之良藥功能化尿酸利小便清血液補腎力腎强血清身自健矣凡患腎虧者宜速服此信譽久著之保腎丸也

上海江西路四八九兜安氏西藥公司啟

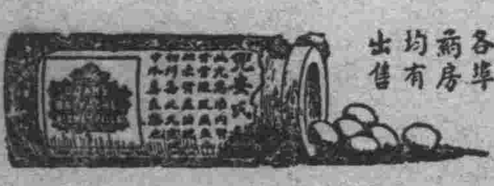

各埠藥房均有出售

一健康　二健康
健康健康因健康
問題發生種々理由
請不顧理由祇飲赤玉
實現惟在實行耳

補血　强壯

赤玉牌葡萄酒

最新止血劑　奧保司太丁

喀血・血痰・各種出血的優秀治療藥

奧保司太丁是根據最新學理實驗、由動物的脾臟提練而成、確能促進血液凝固、有强力的止血作用。

主治　喀血　血痰　胃出血　腸出血(便血)　鼻出血　子宮出血(如血崩等)　膀胱出血(尿血)　外傷性出血　手術後出血等。

價格
片劑　五〇片(一圓)　一〇〇片(一圓八〇錢)　三〇〇片(五圓)
粉劑　二五瓦(一圓五〇錢)　一〇〇瓦(五圓五〇錢)
(服法)　一日三次、粉劑每次一瓦、片劑每次五片。
注射液　二西西五管(一圓五〇錢)　二西西一〇管(二圓八〇錢)

總發行所　武田長兵衛商店股份有限公司　日本大阪市東區道修町

34-174(O)

樂日重臨

天朗氣清萬花齊放凋零沉悶之時期已過逾常之鮮美衣服又來是誠不可不有喜樂之顏容以配之也月來閉戶之委頓精神今宜盡去多日蟄伏之疲倦狀態今應都除但既鮮衣而美服矣則明眸桃靨又安可無故宜不時吞服清導丸以助達此目的良以此丸善能導滯平肝使腸內不留毒質之渣滓如是不特皮膚光潔口氣芬芳桃臉明眸精神愉快而且一切頭痛頭暈胆疾肝火胃呆性暴瀉痢痔瘡均足以防治之矣

清導丸導滯平肝盡美盡善宜女宜男苟尊處無從購買可向上海江西路四五一號韋廉士醫生藥局函購每瓶七角六瓶三元五角郵費不取一切信件可由奉天和記洋行轉上海韋廉士醫生藥局

巴特露精奶粉

完全代替母乳之巴特露精奶粉〇特長

一、巴特露精奶粉。完全含有益於人體各營養分。無論維他命。礦物質。蛋白質。脂肪。炭水化物等。均含有適當之數量。更加入糖分。以調和甘味。

一、巴特露精奶粉。固爲完全代替母乳之品。且非只乳哺幼兒。抑亦營養母體之理想滋補品也。

一、巴特露精奶粉。絕無動物的惡臭。却有一種芳香。雖嫌惡牛奶氣味者。對此粉必能喜用。

農學博士稻垣乙丙先生　農學博士鈴木梅太郎先生　創製

市內各醫院　小兒科醫院　推奬

滿洲總經理　明治糖果公司
大連市彌生町八　電話七八七四番

驗目配鏡貴有經驗

目疾之由來不一配光之變化無窮倘驗目配鏡無相當經驗非但不能補助目力而且損害視覺本行首創第一研究光學已有數十年因經驗之豐富而有特殊之心得有目疾者請來試配

奉天城內中街大西門內亨得利鐘表眼鏡行

定製銀盾銀
屏等文質特
別迅速

青年鐘表眼鏡行
奉天中街

江省召集縣長指導官 開第三次治安維持會議

【齊齊哈爾】北防衛地區治安維持會、自蒲團來滿以來、督勵管下、極力維持治安、於三月第二期案工作完了同時、對於第三期案工作辦法、由大島委員長起始與關係各機關協議、結果決以各縣長爲縣治安維持委員長等、已詳前報、於二十日召集各縣長指導官等約五十名、在龍江飯店開第一回黑龍江省內各縣治安維持委員長會議、由蒲防衛司令官訓辭之後、大島委員長致辭、自午前九時三十分起、大島委員長說明北防衛地區、第三期治安維持工作實施要領大綱、午前十一時三十分休息後、午後一時十分有質疑應答、二時五十分少憩後、由三時入懇議紀念攝影、午後四時三十分散會、

江省電業起色 按置燈戶牌號

【黑龍江】江省電燈廠、自開辦迄今、年年賠累、總計所賠款數、爲數爲鉅、自經理王復啓、與副經理王議卿任事以來、乃與當局聘用之友邦日人小原君等多員名、和衷共濟所不分畛域、對於電料之使用、人位之汰留、燈戶之整理、無不竭其心思、力爲整飭、應革應革之事、尤能次第進行、目前該廠電業、大見起色、已非昔日可比、玆該廠現復爲便於檢查燈戶起見、凡燈戶以前未經廠內按置牌號者、於昨月之十八日、飭工匠多名、持木質四方形之牌號若干個、乃與燈戶之門口按置、以便易於檢查云、

年齡、限二十歲以上、至三十五歲以下、爲合格、今已佈告應考人員、報名之時、得備保證書、履歷四寸像片各一份、現於本月十七日、在縣女師中校舍考試科目、爲口試公文、珠算、常識等項、現在來縣應考者、四百餘人、規定錄取之額一百名、以便分派各村公所、担任職務、月薪十五元至二十元、錄取姓名、還未揭曉云、

兩親家爭訟到縣

【錦縣】六區界、大萬家屯村、無業游民、萬奇者、年五十餘、其子萬永富、年二十餘歲、娶妻畢氏、頗具姿色、其子在外謀生、萬奇久垂涎畢氏屢調戲完允、後遂加虐待、日前伊歸家、萬奇對子聲稱、兒妻有不正行爲、伊子痛打、遍體鱗傷、經畢氏娘家查知、遂帶畢氏來縣呈控、十九日在一署成案云、

巨雹災田苗盡毀

【錦縣】月之十七日夜、霹靂暴雨、已誌前報、玆聞是夜被雹傷之地、邑北三十里至廿里之大葉堡櫻桃園村、至葛王碑一帶、雹災甚重、其雹粒大有盈口、田苗脆嫩、不堪重創多被打折或打死、現在該區農民、或補苗改種、异常忙碌云、

成德育賢畢業考

【錦縣】縣私立成德女中中三級生、於本年暑期修業期滿現正攷試畢業試驗、又東關育賢中學中八級與高十級、亦均於署假前修業期滿、現亦舉行畢業考試、以覘成就而定予奪云、

警所賣義務戲票

【錦縣】爲修東大營改建校舍、演戲以募不足之經費四千元等情、業已迭誌報端、玆義務戲票、共出一萬張、每張五角、並附彩抽獎、(頭獎五十元)警所已奉發到是項戲票、紛紛向商民售賣、市民以其有得獎希望、亦均購買云、

錦縣石山站發見蝗蝻

【錦縣】縣治一區石山境、內、因連日陰雨、溼氣孵化蝗卵、致發生少數蝗虫、張毅慜區長、將村民捕獲蝗蝻數枚呈送報縣、並分飭各村注意、細搜蝗幼蟲、悉捕焚斃、又八區與一區毗壤、係奉山線一路之隔、八區張伯復區長、妥於端陽請假七日回籍、聞訊恐有禍及並彙該區去年、曾發見秋蝗甚厲、恐致遺卵萌生、因於十七日、赶即歸區、探詢各村督令派人檢查以防患未然云、

熙省長入京任務

【吉林】熙省長奉國務院電知、於十九日帶從秘書處長羅振邦入京、參列國務會議、聞專議滿洲國人事、給與郵賞問題、并康德元年度預算案、此次在京約留駐一星期、入京期間、省署日行事件、由三浦總務廳長代行、

定中學上課時間

【錦縣】馮子安縣長、以縣內公私男女中學、乘此天長之時、宜多加上課時間、以增課程度數、近特更定午前自八時起、至十二時上四堂午後則上三堂、此項命令、業通知縣男女師中成德淩川育賢各中學校矣、

天興元擴充營業

【錦縣】縣北街天興元書店爲多年老書坊、執事齊化周經理營業甚佳、近以承銷錦西興綏及山海關五縣敎科書、又爲應主顧起見、特闢分號於東大街、街西路北門市二大間、於端節後、即開幕售貨矣、

大隊長返錦歸任

【錦縣】縣警察大隊、白齡大隊長、前以某項事務、會於端節前携眷赴新京一行、玆因事畢、於昨十九、業已返錦歸任矣、

凌河堤埧已動工

【松山】錦縣縣公署、以繞城小凌河、歷年氾濫爲患、玆爲預防水患計、乃經計劃、補築堤壩、詎工程浩大、需欵萬餘元由縣呈省撥欵補助、當蒙省撥鉅欵、現已招齊工人、開始動工云、

縣長旋里安母葬

【松山】錦縣馮廣民縣長、玆以其太老夫人、定舊歷五月十三日、安葬祖塋、頃爲旋里辦理安葬事務、乃稟請短假一星期、現已蒙省允准、馮氏當於月之十九日上午五句鐘、携同眷屬着車東上、出發於故里鐵嶺云、

警察署添指導官

【松山】錦縣警務局、於前奉令、將全縣各警察署、於六月內一律添設指導官、每署一名、現已實行、此後各署、警政又多贊助、完美成效、指日可待云、

分所長三人調動

【松山】錦縣城內警察署西門分所、所長黃聞山、奉令調任鐵道北分所、遺席以馬路分所周聯芳接充、遺馬路分所長一席、以鐵道北分所長安伯倫充任、右誌三所長、奉令調後、現以互交清楚、各個履新矣、

考取村公所吏員

【新民】縣公署將全境、一百三十村村公所、合併三村、晝歸一村、以資整頓、並將村公所、辦事吏員、由官署考取

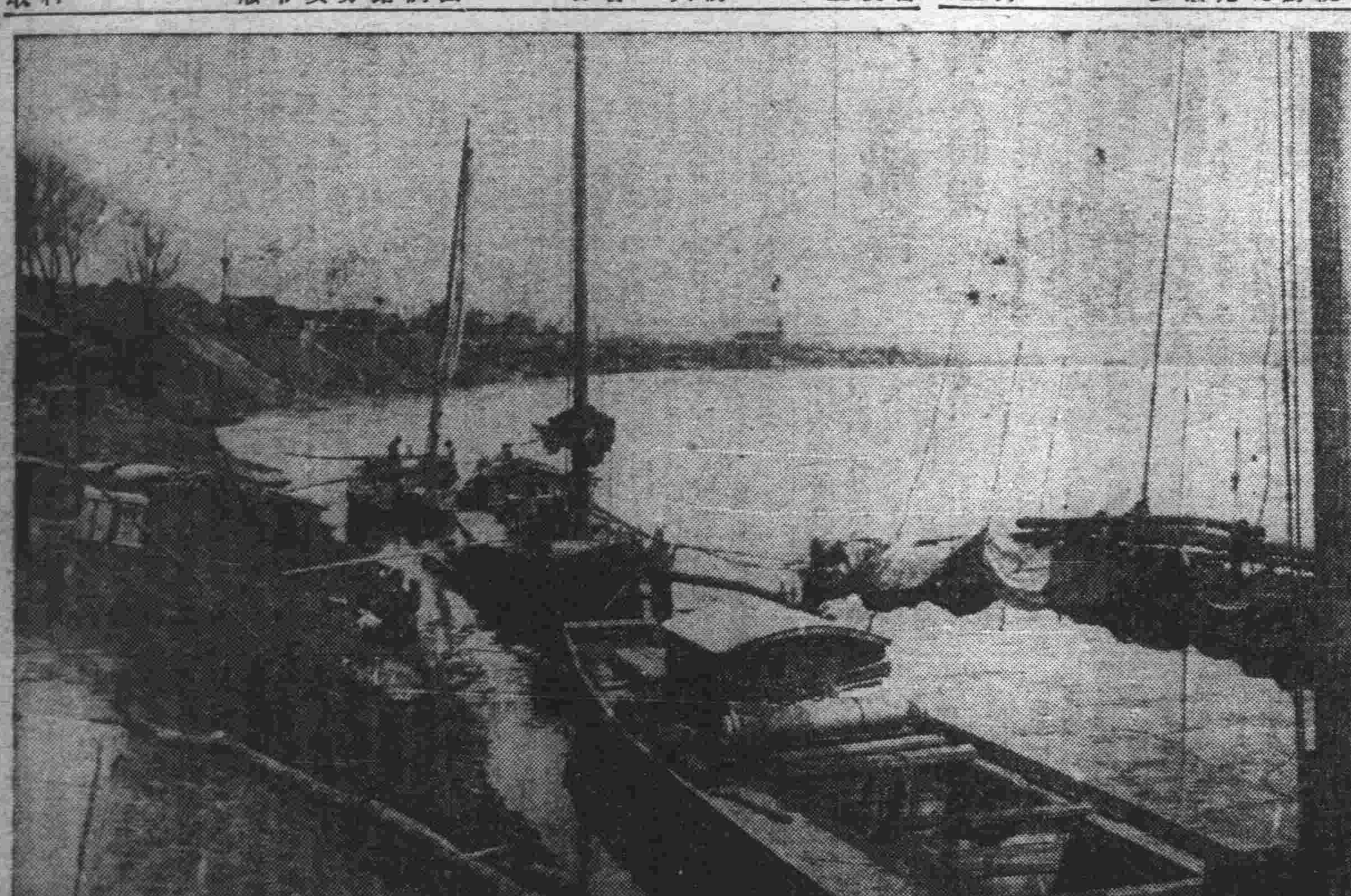

吉林畫境　松花江岸夏日風光

街頭禁賣飲食

【大連】大連西崗子管內、爲滿人密居之區、商民中貧富不等、生活成度、亦頗不均、警署對於管內之衛生、力行研究、企圖清潔、尤以暑夏中重因有傳染病之發生、一家不潔則關乎全管內民衆之生命、故同署衛生係、不時檢查一般之飲食、掃除街道之汚垢、去年夏、會禁於街頭販賣飲食、一時雷厲風行、取締頗嚴、故客夏中、露天飲食店、全經掃除汚垢之處、煥然一新、因之亦幸免傳柴等病、但越夏後、仍復原狀、當此之際、叫買呼之飲食店、比連於街之兩側、諸空場中、幾化爲一般之飲食市苦力車夫不時蝟集其間、各空場及街側、汚水橫溢、行人幾無涉足之地、蒼蠅等以因而繁殖於其間、更無負責者、爲之管理與灑掃、常此不理、亦共注意清潔之道、故西崗署將行整理云、

警局長調省另委

【賓縣】警務局長沈洒濂氏、來賓未久、忽於昨十四日奉到省令、將該局長調省聽候另委遺缺聞已委洪局長爲充、地方紳商各界、聞訊之下、電請上峯、要求留任、尚不知能否邀准、容訪續誌、

二十一日起召開 高等警察會議 議設特高警察班

【大連】關東廳警務局、爲改善關東州內、及全滿各地之高等警察行政起見、準自六月二十一日起、至二十三日之三日間、假關東廳應接室內、召集管下所屬之各警署高等係主任、開催高等警政會議、數日前已函達各警署、當會議之席上、關於新設特別高等警察班事、有以相當之討論云、

教育廳長視查各校

【吉林】新任教育廳長張書翰氏、爲明瞭各學校之狀況計、於月之十九日、同屬員數人、分赴一中一工一師女中女師省立實小等校視查辦理之狀況、十二時出發四時返廳、將來敎育界、必有一番新佈置云、

教育廳人事消息

【吉林】省公署教育廳新任廳長張書翰氏、就職後、對於廳內職員、本諸滿洲國人事保障精神、一體不動、雖有二三辭職者、亦均一再慰留、因挽留不獲、簽請省長補用湯永泉爲屬官、派在總務廳長辦事、又派宋璟爲屬官辦理會計事宜、聞湯氏曾任前吉林印花稅處秘書科長等職、鄭氏曾任吉林田賦局科長五常縣知事云、

冰糕必須起許可

【撫順】撫順縣警務局長那汝昌氏、於昨十四日、布告商民、凡營冰糕業者、必須到該局請領許可、否則即嚴予取締云、

營業許可歸警局

【撫順】撫順縣財務局長鄭恩溥氏、昨奉縣長令、將該局所管之各種營業許可、移交警局辦理、已於十四日、實行移交云、

守備隊計劃 徹底討伐「德林」匪賊團

【吉林】出沒於京圖、拉濱兩鐵路之德林匪團約三百名、在拉賓鐵路頭道橋東南方四基羅地點、爲混過蟠舍討伐隊之眼目、皆着類似日本軍之服裝、該德林匪團、對水曲柳街捐大洋一萬元、附近各村由其要小或千元二千元捐帮、因此新站之日軍守備隊將開始徹底的討伐、

依蘭民有地照準備發還

【吉林】政府對於友邦商租吉省東北各縣土地事宜、僅爲勃利樺川寶清等縣之一部、關於依蘭土地、已決不租用、前次收繳之依蘭人民地照、經三浦總務廳長之主張、并商准政府準備發還、聞定七月一日、由三浦氏帶從關係人員、前往依蘭分別發還人民執業、三姓地方人民聞悉、無不感激政府之體卹、與三浦廳長之德政、

永吉四區之匪患

【吉林】永吉縣鄉四區夾位子、發現四十餘名之股匪、玆經游擊隊進擊、於十五日斃匪二名、奪回人票十餘名、又該區于木匠溝附近赫穆站村民、被匪綁去二名、自衛團正在追擊中、刻該區農民、因地方不靖、多已遷避他鄉云、

松江防務設立 水上聯合檢查所

【哈爾濱】松花江開通之後、江面防務、异常緊、是日軍警各關係機關、如憲兵隊、水警局、警察廳、江防海軍司令部以及日本駐哈憲兵隊、海軍等均各在江沿一帶、分設防所、從事於行旅船舶之檢查、因各方防範得力之故、是以本年通航後、尚無匪徒劫掠行船之事件發生、現在駐哈日滿軍警各機關、以時入夏令、青紗障起此後江面之防務、愈形吃緊、對於往來船舶、上下乘客之檢查、尤應特別嚴密、以防意外事端之發生、但日滿双方之軍警機關甚多、如每一船至、各軍警機關、逐一派員施行檢查未免過於煩瑣、各船舶及行旅之受檢查者、將有不勝其煩之苦、玆爲便於行旅及愼重檢查起見乃由日滿双方各關係軍政機關、聯合一起、共同組織一檢查機關、專司本埠江面檢查事務、定名「水上聯合檢查所」由日滿各軍政機關派人員合組而成、其辦公地址、設於五道街江沿廣信航業處樓上云、

青年會近事

【吉林】基督敎青年會、沈幹事對於社會事業之發揚、盡力提倡、近日該會大有進展、修花園募捐、已得到各要人之協助、前途希望甚大、又日語夜校第一期、已經期滿畢業、高級班之組織、正在進行中、又該會之電影、未來者、有(城市之夜)佳片、係中國選赴歐北賽中五大佳片之一、定於下週星期五演、必有一番熱烈、又該會之網球場及籃球場、近日修整齊備、每日夕陽斜照時、打球游戲、極饒悠蕩、男女兒童戲於其間、頗爲可觀云、

深夜匿身路側 冒充官人行劫 奪得金錢逃後旋被捕

【大連】大連聖德街聖德會內、夫役楊某、年二十八歲、習性修奢、恒以尋花問柳爲常事、但收入無幾、在端陽節前會被債務所累、因而妙想天開、昨十九日夜深、與其狐友某、匿伏於聖德街一帶道旁、假裝警員態度、見有行路者、則呈其威風、强行檢查、懷有金錢者、則奪之而逃、有于某者、夜行經其地、適逢楊某藏身路側、除被搜索外、並奪去現金若干、後報告警署、當時捕而就法矣、

大連驛新築案 重役審定後着工建築 商工會鐵道部共呈

【大連】關於大連驛之改築問題、曾經滿鐵鐵道部、迭行計劃、而大連市商工會、亦鑒於時勢之所迫、應有實現之必要、是故次第向當局陳情、並研究新築案、期早日完成、以慰市民之厚望、而資交通之便利、鐵道部以爲該案懸擱多年、理應一擧而解決之、故亦進行研究、刻間已作成略案、將與工務課所作之案、同呈於重役會、仰爲裁決、其二案之內容如下、

第一案　將現在入船町之驛舍移於側近信濃町而新築之、由信濃町架設陸橋、以利一般旅客及往來行人之乘降、至於預算、以百萬圓之追加預算充用之、

第二案　現在入船町之驛舍、照舊利用之、更由信濃町起工、另架設陸橋於中間、以供旅客之昇降即由信濃町及入船町之兩側乘降之、

關於大連驛之新築計劃、先後已作成數項、均未實用、而此項建設工程、亦由十數年前即開工、惟以經費關係、中途廢止、况此滿洲國成立、南北滿洲、交通日繁之際、此驛新築後、不惟有利於旅客、即關于大連市門之外觀、及市政計劃等、皆有裨益、當此之際、須早決定、同時鐵道部、即着工建設云、

春雨連綿害田苗

【遼中】本邑入春以來、風調雨順、苗均勃興、人民交相歡喜、不料市春至夏、芸苗之際、而陰雨竟乃連綿、恒數日不晴、晴又末及地皮稍乾、接連又復陰雨、田中草苗齊發、而草木蔓延極速、竟將百谷之苗、侵害黃瘦不堪、就中尤以棉爲最弱、目下枯死者大半、私成歉收、在所難免云、

西崗預防傳染病 檢驗接客招待

【大連】西崗署衛生係、爲預防暑夏中發生傳染病、除重衛生外、並檢查飲食店劇塲、及澡塘等招待員、蓋此等招待人易於傳染於客人、故當此檢查之際、除令衣服器具清潔外、並驗其體格、稍有病弱者、令醫治、如有患染肺病者、即令休職、現已飭令於一般商民其檢驗之塲所及日時如下、

△二十六日午前九時起至午後二時止　現髮師　居夫澡塘夫役　旅館客店等招待員

△二十七日（時間同上）　中央料理店等接客營業者全部

△二十八日（時間同上）　日本飲食業　女結髮師　日譯

編組步兵九旅 旅長吉興兼任說

【吉林】軍事消息、頃聞警備司令部、擬添編步兵第九旅、所有人員、完全以警備司令部編餘者、儘先任用、餘額再行候補、計事近在進行之中、旅長一席、有由司令官吉興兼任之說、惟未能確定、駐所地點及兵士之支配、經費額之多少均在核計之中、

體育

全滿運動大會 各團體均獲良好成績

各團體奪標點數

全滿選手奪標點數

大連百米三點八百米一點跳高三點撐桿跳三點四百米一點高欄三點三級跳一點千五百米一點　接力二點　計十八點

金州二百米二點　計二點

營爾標槍一點　跳遠一點　計其二點

北特鐵球一點　撐桿跳一點　標槍二點　跳遠一點　三級跳三點　計九點

旅順百米一點　跳高二點　跳遠三點　鐵餅二點　高欄二點　三級跳二點　二百米一點　千五百米二點接力六點計二十一點

奉天八百米二點　鐵球三點百米二點　掌桿跳二點　四百米二點　標槍三點　鐵餅三點高欄一點　計十八點

吉新八百米三點　鐵球二點　跳高一點　四百米三點　鐵餅一點　二百米三點　千五百米三點接力四點　計二十點

少年選手奪標點數

大青百米一點　鐵球一點　計二點

石曹跳高一點　百米三點　跳遠一點　接力六點　計十一點

曹一跳高三點　百米三點　鐵球二點　跳遠三點　四百米一點　八百米三點　接力四點　計十六點

樂曹　鐵球三點　計三點

沙公跳高二點　跳遠三點　四百米三點　接力二點計九點

西公四百米二點　八百米二點　計四點

劉曹八百米一點　計一點

女子選手奪標點數

大青跳遠二點　鐵球一點　跳高一點　接力二點　計六點

石曹六十米三點　二百米三點鐵球三點百米二點計十一點

曹同跳遠一點六十米一點鐵球二點百米三點跳高三點接力六點　計十六點

沙公跳遠三點　六十米二點二百米二點百米一點　跳高二點　接力四點　計十四點

劉曹　二百米一點　計一點

總計各團體各種奪標點數以旅順二十一點爲最高故奪得錦標優勝旗　（未完）

意大利挫捷克 膺世界足球冠軍 墨索里尼父子觀戰

【羅馬電】意大利與捷克　擧行世界足球錦標決賽、鏖戰結果、意國以二對一獲勝、奪得獎盃、比賽異常劇烈、在規定期間內、以一對一打成和局、延長時間中、捷克又負一球、比賽時、墨索里尼父子均在看台上觀戰、

日台盃選手與英選手比賽

【倫敦廿日電】日本全派遣台維斯盃網球選手一行、於未來七月十九、廿、廿一之三日、假義斯帝篷球塲與英國台盃選手、擧行比賽、

倫敦選手權賽 山岸優勝

【倫敦十九日電】現在倫敦擧行中之倫敦網球選手權賽之男子單打第二次賽、日本選手山本氏、以如左成績、擊破普雷斯選手、獲得出場第三次戰之光榮、

山岸（六－二）（七－五）普雷斯

新刊介紹

▲曉鐘（六月號）此雜誌自改造以來、僅閱三個月、異常發展、本月號內容、關於文藝作品、即『魯班』『紅海的秘密』、『幽默的招供』、『邪甚詩壇、世界的動相、』斯統治下的恐怖、』

▲東方醫學雜誌　第拾二卷第五號、『急性中耳炎之預後觀』、『網膜類脂體之對光線的比較』、『痛性線擒出之適應症辨』、『實例法醫學及犯罪搜查實話』、李七瀛譯

▲同軌　第一卷第五期、含孔讀經路總局機關雜誌、與文化交通之關係、華北大豐煤礦鋼索鐵路視察記、等之衛生講座、投稿欄、蘇苑等、四十頁、

▲斯民　第一卷第八號、『盟之介紹號』、每月一日十五日發行、本雜誌關於宣傳一日瞭然、有財政部壇務科發表之『鹽政概況』、

省立二師與安東商科擧行籃球比賽

【鳳城】端節日、安東商科高級中學籃球隊、一行七人由該校體育敎員趙君率領、於上午十一時來鳳、與省立二師作友誼比賽、當在該校略事休息下午二時、開始比賽、由李效績君担任評判、口笛一鳴、雙方健兒、奮勇奔逐、當仁不讓各顯神通、精采處、鼓掌之聲如雷貫耳、圍觀者數百人、共計比賽四刻成績爲三十四比二十九、二師勝五分、商科隊訓練、絕熟體力稍差、二師隊身强力壯、始終不懈、故得勝利是日初則細雨紛紛、繼而大雨傾盆、比賽諸生並不中止、其運動勇敢精神、可見一班矣、

五縣聯運選手歸來

【復縣】復縣高級中學校體育敎授楊玉森、前奉校長汪悉鍼命、率領校中健兒二十餘人、參加營復海蓋鳳五縣聯合慶祝運動會、赴鳳城比賽、於日昨旣生歸來、聞核校竟得球錦籃標、及其他獎品不少、滿載歸來、足見楊君教練有方、爲我復縣教育界放一異彩云、

吉省政界與學校比賽

滿洲建國以來、對於體育之提倡、異常注意、設立體育支部於吉垣、終日提倡、已得到各學校之努力練習、政界如民政廳、組織球隊、練習多日、結果、成績甚佳、爲作友誼之比賽、於月之十九日午間、與女子中學校之教員等、比賽籃球結果、女子側負、民政廳優勝、此爲該隊組織以來、最初與他隊比賽、頗受敎育界之讚許云、

第四隊導隊成立駐於哈埠

【吉林】軍區成立後、哈爾濱之軍事、已經另有統轄機關所有軍隊之模範、應另有組設頃據吉林司令部確實消息、決定在哈爾濱、設立第四教導隊、所有人員官佐士兵夫等、儘先由吉林奉天等司令部、及教導隊之官佐任用、兵士等由哈爾濱軍區管轄、各旅中抽調訓練、隊長一席、暫由于司令兼任、或由濱江地區司令李文炳充任、七月一日軍區司令部成立同時產出、吉林警備司令部之遣往人員、已準備前往、以原有調用人員爲基本幹部云

渭津鎮防衛有方

【西安】縣境第三區渭津鎮該鎮街係梅西支路之一站、爲西安至東豐之孔道、將至青紗障起、恆有匪患之虞、該鎮警察署長蔡廣增、步三中隊長姜世英、商會長宋殿隆、區農會長袁維吉、士紳齊長庚等、表率商民各戶、共同出資、在該鎮街週圍、修築一丈餘高六七尺寬之土圍牆、東西南北各留一門、以作四外農民往該鎮街柁集貿易、以及買賣糧石出入之道、刻下行將竣工、不但該鎮街民戶心有所恃、而一般商家在該鎮設立買賣者、亦較前繁多、該鎮街在事變前甚爲熱鬧、因受匪擾漸行蕭條、經該鎮官紳提倡防禦、人民得安、可謂防衛有方云、

盛極一時之遊船會 航業聯合局與人同樂

【哈爾濱】航業聯合局、自上年成立之後、聯合全體官商各船、在一和營業之後、成績甚佳、獲利優厚、是以本年開江後、仍然照舊聯合行駛、加以本年江水、甚爲充足、三姓淺灘、又經疏濬、船舶往來、毫無阻力、而下江各地、堆存之糧石至衆、回航之船、莫不滿倆、就此情形言之、本年航業界、大聯合之結果、將來所收之成效、較上年尤爲優美、是以該局人等、莫不興高彩烈、歡喜異常、以此原因、該局當事者、乃發起於本年端陽節、趁各界休假之日、舉行空前未舉行、當日由該局、備有毓財之江兩輪船、以作該大會上之遊行船隻、於該兩船上、加以種種裝飾、泊於這裡中央大街北頭之江沿、以備來賓之搭乘來賓方面日滿雙方均有自當日上午九時起、向下江遊行、直至下午五時、始行返回、全體解散當時遊船之人莫不興高彩烈、極盡一時之盛云、

各要人祝嘏歸來

【哈爾濱】本月十五日、即夏歷五月初四日、爲滿洲國中央政府、軍政部大臣兼參議院議長、張景惠之壽辰、張氏前在特別區行政長官任內、駐哈日久、與本埠日滿双方各要人感情甚洽、而各機關之首領、職員、由於張氏之提携、而得有今日之職務者、尤不在少、是以値茲壽辰、雖遠在新京、而各要人前往祝嘏者、頗不在少、刻已事畢、前昨兩日、紛紛返哈矣、

道外商會攤派游民收容所常年經費

【哈爾濱】特別市社會事業聯合會、近爲收容市內游民、施行教養、以免在街市乞討有碍觀瞻起見、在道外北十二道街、前濱江官店舊址、設立游民收容所一處、其開辦費、業經假新舞台、演唱義務戲籌出至常年經費、則請由道裡外兩商會分別担任、道外商會、爲此問題、日前曾招集各同業公會、到會開會、已誌本報茲悉該收容所、每月需用經費、爲哈洋一千六百元、道裡外兩商會、各担任哈洋八百元、即每月國幣六百四十元、道外商會決定將此項用款、按照各商號營業等級、分別攤派、以昭公允、現已將各等商號應攤納數目、逐一規定、通知各商號、查照繳納、其文云、

爲傳知事、查游民收容所常年經費、前經哈爾濱特別市社會事業聯合會開會核議、請由道裡外兩商會、每月各担任哈洋八百元、即國幣六百四十元、急宜設法籌措、爰於六月七日、招集各公會主席到會核議、應即照担之國幣六百四十元、分別担任、隨同會費、按月加收、自七月一日起實行、業經全體通過在案、茲特開列等級及每月應担數目、除分傳外、相應傳知、貴號查照爲要、此傳

計開

一等一級	每月國幣五元
一等二級	每月國幣四元五角
一等三級	每月國幣四元
二等一級	每月國幣三元五角
二等二級	每月國幣三元
二等三級	每月國幣二元五角
三等一級	每月國幣二元
三等二級	每月國幣一元八角
三等三級	每月國幣一元六角
四等一級	每月國幣一元四角
四等二級	每月國幣一元三角
四等三級	每月國幣一元
五等一級	每月國幣八角
五等二級	每月國幣八角
五等三級	每月國幣八角
六等一級	每月國幣七角
六等二級	每月國幣七角
六等三級	每月國幣七角
七等一級	每月國幣五角
七等二級	每月國幣五角
七等三級	每月國幣五角
八等一級	每月國幣三角
八等二級	每月國幣三角
八等三級	每月國幣三角
九等一級	每月國幣二角
九等二級	每月國幣二角
九等三級	每月國幣二角
十等一級	每月國幣一角
十等二級	每月國幣一角
十等三級	每月國幣一角

令商民另換借據

【西安】財政部頒發布告略開、前東三省舊官銀號邊業銀行等、商民向其借款之借據、以及抵押品、强半爲監守各行員等、携之潛逃、凡以上所開借據及抵押品、均作無效、間民各戶有此項借款者、可向滿洲中央銀行趕速接洽辦理、致於不動產之抵押品、如房地照等類、現在政府核擬另發正式部照、以俾人民管業、仰各商民週知云云、縣署將此布告張貼週知矣、

採木司所長更替

【輯安】外岔溝、採木公司那分所長、代理未久、曾經安東總公司調回、遺缺經該公司理事長、委派前任趙鎮一分所長接替、兩方已經交接清楚、趙所長早經到所開始工作云、

鴨綠江水再漲

【輯安】外岔溝於六月十三日、天陰佈合、繼則大水傾盆連日、以致鴨綠江水暴漲五尺餘深云、

永興公司始業裁員

【營口】市內永興公司、爲前永惠興蛻化的後身、是盡人皆知、當去年永惠興倒閉以後適逢財政當局下令取銷爐銀期間、經過幾許策畫、成立商業銀行、救濟市面並在該行內、設立爐銀監理委員會、監督各爐銀整理善後、如此辦理、可見財政當局、顧慮周到、但永惠興負責無人、祇好由財政當局及商會首領共協商、最終決定就永興字號、所有產業、抵押銀行、由償還債權額中、扣留一成、以爲資本、共得廿萬金經營一個企業、命名爲永興公司、同時公舉、李翰三爲總經理、祇是擬辦一個企業決不是一人所能辦的事、在這個時時實業公司(東記蛻化)爲瞎了十餘萬元在此擱淺、李總經理就將實業公司經理謝欣如、聘爲副經理、且委以全權、以謀發展、副經理受任後、即帶同實業公司幹部、舊員廿餘名、就職任事、籌備多日、秩序井然在六月一日正式開幕、但逢此不景氣之下、營業上當然淡薄又有永字號、原來舊員六十餘名、統計八十之多、新業驟始收入毫無、如此大批人員、不免人浮於事、日前最高當局下令裁員、一般新人員、大起恐慌、結果被裁者盡屬舊員云、

成立萬國道德分會

【克山】前於四月間、曾由江省萬國道德總分會、派來男女講演員數人、在克教育館講演道德正規、家庭教育、爲社會不可稍緩重要意義、頗受一般民衆心領神悟之感、並奉該總分會之使命、籌備成立克山縣分會、月餘之間、入會者異常踴躍、贊助者更不乏人、當於月前、按照手續、除呈報官府立案外、遂通知各機關各法團各善士等、於月之十二日午前十時、舉行成立會式、是日到會者、有駐克四混成旅賈旅長、西村指導官、于副官長、憲兵隊隊長、警務局張稽查長農商會會長、協和會崔委員、及男女會員不下百餘名、振鈴開會、按記名投票法、依式投選正副會長外、並由男女講演員登台講演道德宗旨、與家庭教育概況、各機關長官致詞、該會員答詞茲將正副會長姓氏票數照錄於下、宋執中得票四十六、當選爲正會長、李硯標于德才各得票四十四、當選爲副會長云、

憑縣長整頓學校

【錦縣】本縣憑縣長、以東關縣立第四小學、與第五同院隔牆、擬于暑假後、歸併第四於第五成一校、又縣立第一與第八小學、將遷歸一院、亦無分立之必要、擬亦歸第八於第一爲一校、蓋此於行政上編級上、配用教員上諸多便利云、

滿日聯合家族會

【本溪】縣七區橋頭街市河崖浴場、於月之十日、有日滿聯合開家族聯歡大會、有本縣縣長、法院監督庭長、檢查長大隊長等、並日人指導官、各方要人等、午前十一時抵橋頭該邑要人齊集歡迎並引導參觀游泳水花舟、歡呼王道樂土、東亞和平、永遠親善等等親摯之語暢飲至四時半方散會云、

蒲節街市興旺

【本溪】端陽節、轉瞬已屆國人之慣習、每屆年節、必大宰牛羊猪類、以食其肉、現以節期臨邇、四民又行大勢鋪張爭購度節用品、往來衛前、絡繹不絕、小販賣粽子葫蘆、一均物品者、羅列市中、街市因之頓呈熱鬧云、

道士惠濟貧黎病

【本溪】在陰曆四月二十八日、河沿藥王廟會期中、有一六旬蓬萊道士、携帶藥品諸種特在廟之東厠、設診病室、無論貧富、慨不取錢、如諸般眼疾、一經治療、立見奇效、頭牙腰腿腹等疼痛難忍之病、無不手到病除、立即霍然、婦孺老幼、咸皆稱頌云、

匪架肉票逃無踪

【本溪】縣邑河西街仕人溝裏、住戶王國泰者、家道小康久爲宵小所垂涎、不料於月之十四日、晚九時半、陡來胡匪三人、奪門而入、二人各執手槍、一拿木棒、當將其長媳之金錯一付、金鐲二個、衣包一個拿走、並將其長子王國山年二十歲架走、當即逃去、王這當即赴分所報告、轉報警局某警隊趕至、則匪已遠逃無踪矣、

豆價日漲

【樺甸】吉林航業公會駐樺辦事處主任柳殿成、以爲本年入春以來、天久不雨、江水低淺、不克航行、如此不惟柳主任仰星興嘆、即各大糧棧、不克航運、均困愁城、於是航戶五百餘家、連日求雨、日盼漲、詎自六月一日起、連日大雨、松水大漲、於是一般航戶各攬重載、計頭批已抵吉三日而次批即月之八日裝發、量已到吉、以致豆價日漲、航戶色舞、而糧棧業、亦莫不喜形於色云、

關帝廟前大賽會

【樺甸】月之九日、即古歷四月二十八日、爲本邑關帝廟前大賽會之日也、每年連舉兩次、男女競祀焚香酬神、極爲熱鬧、不意於四月十八日初會之辰、陰雲密布、傾盆竟日、竟將好大盛會、被雨沖散、時光易逝、今屆四月廿八日矣、幸此日氣清天朗、徵風不波、以致一般紅男綠女、與高彩烈惟是抹絳唇、爭效西子之顰、亦有鳳髻高捲、益顯古裝之醜擁擠不堪、以致擁擠呼痛聲、小兒失途呼母聲、兼有惡少年之訕笑聲、各小床攤賣玩意兒的吱吱哇哇聲、嘈叫一團、可謂一時盛舉、

關巡官修補城壕

【樺甸】警察第一署第一分所、巡官關瑞廷、昨奉局長意旨、該境城壕毀塌、恐受匪患召集修補、遂與民衆、在第一保甲所開會、次日即要動工、一期之內、完全竣工云、

兄弟鬩墻

【樺甸】後街農民杜衡閣山東人、年逾花甲、老而無子、即將乃兄杜鸞閣之次子、綽號杜二虎列爲嗣兒、且已娶妻生子矣、詎杜鸞閣、人面禽獸、以爲乃弟頗有資財、年必勒詐數次、今春進門、即將乃弟釜頭擊破、訛去官帖三千吊、近日因無錢花月之七日、又至弟家混鬧竟日因弟一文不與、遂用石塊將面部擊破、即赴二分所告發、嗣經伊親兒杜二虎質證、以爲傷由己擊、乃弟無罪即喝令散去完案、

實業調查團到縣

【依蘭】實業部爲考察東北經濟狀況、特派調查團、於七日抵縣、詳查地方經濟及生產狀況、並分赴各鄉鎮、實地考察工作、約一週後、始能完竣、再行赴樺云、

泰來妓舘復活

【泰來】自去歲糧價低廉、百貨減價、故各行所受影響頗巨、而妓舘營業、已達蕭條之極點、是以走馬章台君子、旋因經濟困難、多裹足不前、自前戲園鑼鼓宣天以來、又兼端陽佳節、各商民拘放工、故市場每日遊人如蟻而前往桃源向津者、大有人在、而各妓之招待頗行忙碌、有山陰道上、接應不暇之勢、告更爲花界進一忠告若不稍減其慣、則一般勞工人、每日所得工資、約三四角待等以兩三日之血汁金、一茶園而盡、因此前往尋芳者、恐難續往仍盛云、

道德會招集會議

【黑山】本邑萬國道德會、會長王棟忱氏、自創立以來、對於會務、整頓不遺餘力、現已組成義務女子學校、計德育民衆女子日說專修、德育女子職業共三處、學生二百餘名、每日午後在該會講滿道德、聽講者、大有擁擠之勢、昨聞該會長、爲擴充會務起見、訂於本月二十日、午前十一時、招集全體職員會員、開會討論會務進行、以資闡揚道德云、

蟹山鐵礦甚富

【錦西】縣三區管界、安係峴村南女兒河迤北、有山形重螃蟹、故村人呼之爲螃蟹山、徧山雖有土石、田地極少、有郭姓坟在焉、餘皆鐵礦、巖石長有紅黃相間之誘、民國時代曾經省府派技師勘驗、謂該山不亞本溪縣之鐵礦、開採能在百年以上、純爲兵工廠之好原料、將欲開採、旋因種種關氷中止、聞前經有某技師、又昌爲勸驗、能否開掘、尙未可知云、

縣公署月終會議

【瞻榆】本縣公署於五日召集各署署長各村長、各界首腦士紳等、在署內開月終會議、討論議案十數項、略誌數端於下、一、繁理無主田地、以重稅收案、二、現値各村長交替之際、對於村會欠款討論辦法案、三、縣道兩旁不准種高禾稈案、四、對於三五兩區電話線桿數目調查案、五、二年度之春耕貸款利息催收案等等討論四小時之久、始行散會云、

捉獲賭犯送警局

【瞻榆】本縣警察第一區、分局長王永勝、於六日捉獲賭犯三名、當送交縣署罰辦云、

雨降大田無希望

【松山】入夏以來、雨水過多、禾苗均呈澇象、幹萎葉黃已失茂盛狀態、農民覩之、而現憂色、詎料本月以來、雨竟無日不降、因之田內積水、久日不乾、窪田尤甚、一般農民憂形愈露云、

瀋水醫壇

來稿無句點或過二百字不錄

讀者問病

大主筆先生文几慈航普渡、設立醫壇、蒙其澤者、曷可勝數余有小疾、而甚纏綿、祈費精神、登諸報端懇請名醫、賜一良方、並預防法、實爲感激病之証象如左、時常感冒、不論天氣冷熱、犯時噎噴不止、但不咳嗽不發燒、鼻內發酸、眼欲流淚、最難受是嚏噴不止作事時諸多不便、年二十五歲身體健壯、無宿疾、

鍾日月侍教、

答謝福深君

(温子陽)

自述於正月間患咳嗽、後經中醫治掉該症、但未除根、一二日後、即患嗓啞痰喘、查咳嗽之因由不同、而治法亦異、五臟六腑皆能令人咳、非獨肺也、但閣下嗓啞痰喘者、其爲肺臟已受刺激可知、經云、肺如鐘、撞者鳴、如肺家虛、或火尅金、未有不嗓啞失音、而痰喘者、該症究因何而作患、及現下脉象虛實、身體强弱、氣質如何、仰在報端披露或抽暇來診、以便擬方調治、奉天大北關積盛和藥店診室

日本語練習字牌　第一集 第二集　每集特價大洋一角二分　大南門裡文廟胡同　奉天大同學院出版部

破傷風 痲疹　井筒　奉天日站市場正門

固力果

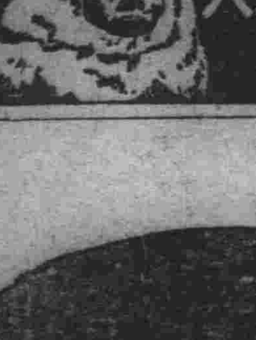
矢野愛犬病院　狂犬病·犬瘟病預防　病傷皮膚·斷尾術·斷耳　奉天紅梅町三二

商部註册 靈芝商標 滿洲總發行 路東峻芝堂分號 山海關南關中間
經中央禁烟委員會張主席贈題『除惡務盡』△衛生部化驗△天津市展覽會得特等獎(一百分)△衛生局化驗註册△社會局出示保護△江西禁烟會化驗△湖南禁烟會化驗通上海商會給證獎勵山西省府核准備案△全國鐵路及山東國展會均得優等海關化驗行無阻△各扣毒會試用有效△此丹專戒嗎啡金丹海龍音等毒及鴉片煙癮輕者一盒(分十次用)重者三盒(分兩星期用)均能和平於不知不覺中將癮斷淨且飲食增精神換發功效偉大品質純潔藥性和平裝潢精美每盒一元寄費加一郵票九五扣本堂出售此丹已歷六十七年非似市上藉廣告售假藥騙錢欺人者可比影印(功效證明錄)函索附郵票三分　招請滿洲各藥房各商號經理請就近與敝分號接洽可也
總號 天津 西馬路北頭宣講所西面 法租界天祥市場二層樓
分號 奉天省城總經理 署街震泰報館 峻芝堂啓

三井茶園製 日東紅茶

品質優良　價格低廉　三井洋行發售　特約茶莊 七 清光洋行　奉天春日町三番地　電話二二六三番

日本海上保險株式會社
創立 明治二十九年　資本金 壹千萬圓
火災保險　運送保險　海上保險　傷害保險　自動車保險
本店 大阪江戶堀
奉天代理店 大同實業公司　奉天商埠地一經路二六九　電日長二六三一番

金鶴香油
純植物性香油
美髮的頭髮是女人們最大的魅力之所在幸福之神已向女郎在微笑了!!!

本舖 株式會社野村商店

關東廳公認 滿洲自動車學校
汽車黃金時代來到了、有志雄飛於斯界之士、如前來一叩敝校之門、君必能展開幸福的前途、敝校爲滿洲唯一之公認自動車學校之分校、即最老最高之養成司機員之機關、教授諸設備之完善、尤其利用電影之新穎教授法、實爲敝校獨得而他校無有者也、
指導懇切、有宿舍施設、實費可住、畢業後由校介紹就職、確實欲明詳細、宜以名信片或電話來詢當即奉送章程
奉天商埠地三經路四四奉天獨立守備隊對過　電話二五九七
本校校址大連北大山通

三塔牌雪花膏
肉皮滑潤如珠玉　肉色嬌白似梨花　誠哉品質優秀的　三塔老牌雪花膏

總批發 奉天 柏內洋行

經濟與產業

滿鐵定時總會 純利益金五千萬圓

南滿洲鐵道股份公司、二十日、在東京開定時股東總會、附議左記案件、
▲一九三三年度借貸對照表、並處置利益金、
▲本期利益配當對股主人分案
▲發行社債、(二萬萬　圓爲限度)
▲對退職社員贈慰勞金、
又該總會後、於七月滿了任期之伍堂、十河、村上三理事之去就、近亦爲之決定、
【東京別電】滿鐵第三十三次定時總會、二十日下後二時在丸之內鐵道協會開會、首先有林總裁之演說、次八田副總裁報告今期業績、純利五千萬圓、是爲未曾有之事實、後乃決定結賬、悉可決如左、
▲民間配當八分、▲發行社債限度二億圓、▲其他、

對滿洲國鐵道費 支出一萬萬餘圓 八田副總裁事業報告

【東京電】八田滿鐵副總裁在股東總會報告事業內容趣意如左、
敝社在過去數年、專臨緊縮的方針、事業費爲之極力節減、現下滿洲國顯著發展、各種施設進行極佳、各種事業、亦有勃興之機運、鑒於斯時之進展、敝社愼重審議要不要之案件、茲計上事業費豫算總額六千九百餘萬圓、(內係繼續事業費一千八百餘萬圓、建設改良補充費他五千一百餘萬圓)、更另支出滿洲國鐵道新線建設費、並滿洲國鐵道既設線改良費等計一萬萬圓之豫定、其他現建設中昭和製鋼所設備、滿洲化學工業設備等、對各關係會社投資總額三千四百餘萬圓、則斯種多額資金之新開辦、總請對議案中承認社債募集之一項求各股股主之贊成云云、

棉花不好 因連日降雨

今年度滿洲棉花作狀況、現下已過發芽時期、而爲成育時期、然本歲因各地方連日降雨成績不良、一部地方歸全滅、雖良好地方、亦係半作、概稱不達平年作、棉花作不良地方、已向省長公署請救濟方法者達多數、但普農通作物、如高糧大豆等、成績示佳云、

日本貿易 到轉換期 由出超向入超

【東京電】日本六月中旬貿易、果然呈入超激增、其額達一三九〇萬圓、現當轉換出超切迫時期、不免有過巨之感、檢查內容、斯項變態現象、係因棉花大量輸入、至主要輸出入品目情況如左、但其大略現狀、將由出超轉換爲入超時期、
▲輸出方面
▲生糸　一旬一萬五千擔、在最近爲新記錄、但金額因跌落無變化、▲綿織物、人絹織物、共呈凡調、

日貿易情況

【東京電】日本大藏省發表、六月中旬、主要十六日港對外貿易額如左、
輸入　七三六八萬九千圓
輸出　五九七八萬九千圓
入超　一三九〇萬圓

魯省繭絲好況

【濟南十九日電】膠東繭汛已過、產額以臨沂爲最、有四百萬斤、大部爲日方買去、餘繭流起、蠶業本年尙好、臨時合作社成立四百餘處、魯建廳今停止組織、籌備貸款接濟、

俄汽油入閩

【福州十九日電】閩建設廳長陳體誠、電交部核准、閩行銷俄國濵油辦法、以振興商業、並請與蘇俄政府接洽、

滿日各公司消息

▲錦洲市場　錦州市場股份公司、十八日開創立總會、查錦州之行市、有消費上廣汎的背後地、而又一面控渤海漁業、生產市場之條件具備、將來可以期待、
▲特產股份公司　滿日特產股份有限公司、現安東金井氏等企圖組織、已開設事務所於奉天末廣町六番地、該公司資本金豫定五百萬圓、(十萬股)主要業務、精白米、高粱釀造、製粉、製麵等云、

日本有價證券時價總額

據東京股份取引所調查、昭和九年六月、日本全國有價證券時價總額調查如左、
股份　一九三萬萬七五〇〇萬圓
債券　一七一萬萬六九〇〇萬圓
計　三六一萬萬六四〇〇萬圓
一面債券內譯如左、又較五月末表示提三萬萬八千萬圓、
內債　一三八萬萬五九〇〇萬圓
國債　六九萬萬七五〇〇萬圓
地方債　二〇萬萬五五〇〇萬圓
外債　三三萬萬一〇〇〇萬圓

天津滙兌業謀進展 鑒滿洲方面呈活況

天津方面匯兌業者、鑒於滿洲方面金融界呈活況、營斯業者之金圖進出奉天加多、現在永和祥、金利記等、已籌備開店、

拉賓綫輸送情況

拉賓沿線、輸送情況激增、每天平均八千五百噸、較去月約增逆三百噸、種別如左、
▲木材
五月總計　四五〇〇〇噸
每日平均　一五〇〇噸
最高輸送　二二五〇噸
▲河豆
大豆總計　三九、九一二噸
每日平均　一二八七車
豆粕總計　六五一〇噸
每日平均　二一〇車

新京金融界 遊資極潤澤

新京組合銀行、一九三二年以降、至本歲遊資情況、預金激增、反之放款呈極緩慢、
▲預金
七年五月　四一、二五一、八三三圓
八年五月　二五、四二二、一二圓
九年五月　五五、三〇八、三六圓
▲放款
七年五月　六、九八五、一〇四圓
八年五月　七、二〇七、七七五圓
九年五月　九、四一四、七三一圓
考察上記情態新京遊資之增加、其原因係投資機關之不備、且因內地治安關係、未至誘導資本、故各銀行資本主投資於日本公債或股票、茲呈循還作用、不過爲滿日金融之金作關係、

哈市交易所 日商進出 加新經紀六名

哈爾濱、糧食交易所、自改組之後對於業務、積極整理並將各項事務分別改革、其一切經過、已屢誌本報、查該所之經紀人、即市內糧業代理店、從前率爲我方之商人、日本方面、僅有三井三菱等洋行兩家、而其他外國商人之代理店、則更爲有、現在因改組之後、形勢變更、陳舊日之滿方商店、充爲所經紀人者、仍佔居大多外數、其日本方面之經紀人、現已由從前之二名、增至六名、而外國人、亦增加一名、茲將最近該所日方經紀人、及外國人之經紀人、調查如下、
(一)日本人之部、計三井洋行(古田寒一)、三菱洋行『前島純夫』、日情洋行、『伊籐剛介』、同順利　須藤貫一』成發東(宗像金吾)、佐賀商店(佐賀常次郎)等六名、(二)外國全部、計寶隆洋(行姚根深)一名云、

東邊道方面 軍票極力收回

東邊道方面唐聚五等所發行之軍川票、爲額極多、當局企圖收回該軍用票、收回額已達四十二萬元、收回標準、與奉天票同樣、現在猶未收回者尙多、行使範圍、鮮人間爲最、

滿洲貿易公司 有碍日貿易商

吉林峯良次林鶴臯兩氏提倡之滿洲貿易公司案、二十日下午一時、在奉天貿易商組合員與發起人林、峯旗會談之結果本案件有碍日貿易商組合、望再加考究散會云、

經濟花絮

▲新京電話　新京中央電話局、招募架設電話以來、應募者多數、至二十日截止、計一九九〇個、對之架設電話機千五百個云、
▲新自働車路　滿洲國交通部開始自働車運輸業務、洮南將軍廟間、懷遠鎖索倫間、二者俱自伍月十六日開始云、

上海標金匯兌市況

【上海二十一日商通】英美交匯呈疲弱、標金開市昂騰、因材料稀薄、大戶看過、不做買賣、市況閑散、故無漲跌、維持平定狀況、圓匯、北方幫少賣、磅並弗匯、交易均極稀薄、

▲『美國在華投資狀態』今天休載

行市　廿一日

條銀標金

午前
條銀現行　一九片八分七　一九片一六分一五
遠卯　一九片一六分……
金塊現行　四五仙……分
孟買銀塊現行　五五留比四分一
上海標金　開一〇一三圓四八　大價一〇一三圓五　小價一〇一二圓六　四圓六
午後開行　一〇一二圓三

中外匯兌

午前
英美匯兌　下弗〇三仙四分三
美日匯兌　二九弗九二仙
日美匯　買賣　二九弗八分七
美國上海匯　買賣　三〇弗二五仙……分
上海東匯　買賣　一一〇圓八分三
上海美匯　買賣　三三弗一六分一
上海英匯　買賣　一先三片一六分三
午後
英美匯兌　……弗……仙……分
美日匯兌　……弗……仙
日美匯　買賣　三〇弗一六分一五
美國上海匯　……
上海東匯　買賣　一一〇圓八分三
上海美匯　買賣　三三弗一六分一
上海英匯　買賣　一先三片四分三

各地錢鈔

前　大連匯上海　九八圓一二五　九八圓一五〇
後　九八圓一七五　九八圓二〇　九八圓六〇
大連匯烟台　九七圓五七五　九七圓六〇
安東匯上海　七二四元〇五
奉天城內滙兌　國幣滙上海　一〇三二
金票滙中銀　國幣滙天津　一〇二八

奉天

●日站金票對國幣　午前　九三、六〇〇　九三、七〇〇　九三、七〇〇　九三、六〇〇　午後　九三、六〇〇　九三、六〇〇　九三、六〇〇　九三、六〇〇
開行　下市　大價　小價
交數　一四万　八万
●全國幣對金票現行　九點一〇六、八〇〇　十點一〇六、八〇〇　十一點一〇六、八〇〇　一點一〇六、八〇〇　二點一〇六、八五五　三點一〇六、八五五
●鈔票對國幣　開行　下市　大價　小價　交數　万

大連

●同現行　九點一〇五、一〇〇　十點一〇五、二〇〇　十一點一〇五、一〇〇　一點一〇五、一〇〇　二點一〇五、一〇〇　三點一〇五、一〇〇
●奉天城內錢鈔　國幣換金票　一、〇六八
鈔票換現大洋　一、〇五一一
哈大洋換現大洋　〇、八〇〇
天津中交票換現洋　一、〇二六
●鈔票對金票(近卯)　午前　開行一二、五〇〇　下市一二、四〇〇　大價一二、五〇〇　小價一二、三〇〇　交數六七万　午後　一二、三五　一二、三五　一二、四〇　一二、三二　四三万
●同遠卯　開行一二、一〇〇　下市一二、六五　大價一二、一五　小價一二、二五　交數……

安東

●鈔票對金票　午前　九點一二、四〇〇　十點一二、四〇〇　十一點一二、三〇〇　午後一點一二、三〇　二點一二、二五　三點一二、二五
●同現行(午前)　(午後)
●鈔票對小洋票現行　一四、〇一〇
●國幣對鈔票現行　九六、八七五
●鎮平銀對金票　午前　近卯開一五二、一〇〇　又下市一五二、二〇〇　遠卯開一五二、一〇〇　又下市一五二、一〇〇　午後　一五二、一〇〇　……　……　一五二、一〇〇

開原

●金票對國幣現行　(午前)九點一〇六、九〇〇　十點一〇六、九〇〇　十一點一〇六、九〇〇　(午後)一點一〇六、八　二點一〇六、八　三點一〇六、八

新京

午前
鈔票對金　一二、四〇〇　一二、四〇
●國幣　對金票　一〇六、八〇〇　一〇六、八〇
●鈔票對國幣　九五〇、五　九五〇、五

哈埠

午前
●鈔票對金票　一二、四〇
●現洋票對金票　一〇六、八〇
●鈔票對現洋票　九五、一〇
●國幣對金票現行　午前　十點一〇六、九〇〇　十一點一〇六、九〇〇　午後　二點一〇六、九五　三點一〇六、九五

各地豆糧

●奉市大豆內
大豆　〇、九二　穄子　一、〇五八
豆餅　一、一五　大麥　〇、七五
豆油　一、〇四　小麥　一、〇九
白小豆　〇、九二　高粱　〇、五五
小豆　〇、八六　包米　〇、七〇
花小豆　一、〇五　稷米　〇、八
吉豆　〇、七〇　元米　〇、一三五
合豆　一、〇〇　小米　〇、九六
青豆　一、〇〇　江米　一、一五
麻豆　〇、九二　勝米　〇、八四
豌豆　一、〇五　稻米　二、三〇
稷子　〇、七七　粳米　一、一〇
谷子　〇、五二　黍米　〇、七五
糝子　〇、四〇　芝麻　一、四八

大連

●大豆(百斤)鈔票價
現貨　不帶袋　三、四九　三、五二
六月底　三、四九　三、五四
七月底　三、五一　三、五三
八月底　三、五三　三、五三
九月底　三、五六　三、五六
十月底
●豆餅(一塊)鈔票價
午前(開行)　午後(開行)
現行　一、一〇　一、一五
六月半　一、一五　一、一五
七月半　一、二五　一、一五
八月半　一、二五　一、二五
九月半　一、三五　一、二一
十月半
●豆油(壹斤)鈔票價
午前(開行)　午後(開行)
現行　八、七〇
六月半　八、七〇
十月半
●高粱(百斤)鈔票價
午前(開行)　午後(開行)
現行　一、七五
六月底　一、七六　一、七六
七月底　一、七九　一、七九
八月底　一、八六
九月底　一、八八
十月底
●大連麻袋(一枚、金票價)
現貨　三、七〇　三、七〇
六月卯
七月卯
八月卯
數安　万

新京

●大豆一石、鈔票價
(午前)　午後
現行　八三五
六月半
七月半
八月半
●高粱(一石、鈔票價)
午前(開行)　午後開行
現行　三四〇
六月半
七月半
八月半

哈埠

●大豆(壹甫特現洋價)
午前開行　午後開行
七月半　〇五、三〇〇　〇五三〇
八月半　〇五、四〇〇　〇五四七五
九月半　〇五、四七五
●小麥(全上)
午前(開行)　午後(開行)
七月半　一三、一〇　一三、三〇〇
八月半　一三、一〇　一三、一〇〇
九月半　一二、〇〇　一二、八五

國外商品

●美國棉花圓　八十(錢)(漲)
七月卯　一一仙九七
十月卯　一一仙二四
十二月卯　一一仙三六
一月卯　一一仙四三
三月卯　一一仙五一
五月卯　一一仙六二
現行　一二仙〇二
●印度棉花　圓三十(錢)(漲)
卜羅吉印　二〇九　留比
沃稞拉印　一八八　留比
孟高碧印　一三七　留比
●大阪棉花
近卯　六二、六五
遠卯　六四、二〇
●大阪三品(綿線)(壹梱)金票價
(午前開行)　(午後開行)
六月底　一二六、七〇〇　一二六、九〇〇
七月底　一二三、一九〇〇　一二三、一九〇〇
八月底　一二四、五〇〇　一二四、〇〇
九月底　一二八、六〇〇　一二八、三〇〇
十月底　一二五、〇〇〇　一二四、三〇〇
十一月底　一二三、一〇〇　一二二、八〇〇
十二月底　一二三、四〇〇　一二二、四〇〇
●大阪綿布現行
龍U　六、七五五　(賜島)
軍人　八、〇〇五　(扇面)
雁細　五、〇〇五　(福財)
白羊　……
●橫濱生糸　現貨　四九五、〇〇
近卯　四五四、〇〇　遠卯　四九七、〇〇
●神戶豆餅
五月底　二、九二　二、九二
六月底
七月底
八月底
九月底

大連汽船出帆

▲奉天丸　●青島上海行(上午十一時開)　六月廿三日
▲青島丸　六月廿五日
▲長平丸　●天津行　六月廿二日
▲天津丸　六月廿四日
▲山西丸　●基隆高雄行　六月廿五日
▲山東丸　七月四日
▲河北丸　●敦賀伏木新潟行　六月廿六日
▲河南丸　七月六日
▲遼河丸　●芝罘淸津雄基行　七月三日
▲龍平丸　●龍口登州行　六月廿二日
▲煙台丸　●開往阪神　六月廿四日
大連汽船株式會社
芝罘威海衛淸津雄基船票發售處　日本國際觀光局奉天分局　日電　二三九一四　二八六三
全　大和旅館出張所　(日電四六一一)
全　城內分局　(日電三五〇三)
哈爾濱新京(長春)外各地　日本觀光局

大阪商船出帆

●開往門司神戶大阪(上午十時開)
▲特克馬丸　六月廿一日
▲烏蘇里丸　六月廿三日
▲貝加爾丸　六月廿五日
▲西亞得爾丸　六月廿六日
▲白山丸　●開往天津　六月廿三日
▲日東丸　●上海福州基隆高雄　七月一日
▲長沙丸　六月廿一日
▲福建丸　七月五日
船票發售處　滿鐵沿線各站及各埠日本國際觀光局
車船連運票(往復票火車減二成輪船減一成)通用期限兩個月)大連司門神戶間輪船票(買往復票價可減二成通用期限、參個月)發售
▲專屬貨物代辦處　各地國際運輸株式會社
大阪商船株式會社　大連會社

惠通行出帆

●開往芝罘威海衛仁川
▲利通號　六月廿三日
▲北海丸　●開往安東　月　日
▲昌平丸　●開往芝罘　六月廿三日
▲照國丸　●開往門司宇品今治尾道　六月三十日
電話一一八、三八五二
惠通行

阿波共同汽船出帆

●開往芝罘威海衛青島
▲十六共同丸　六月廿五日
▲廿六共同丸　月　日
▲卅六共同丸　●芝罘威海衛仁川　六月廿三日
▲長山丸　●開往天津　六月廿七日
▲長山丸　●開往仁川鎭南浦　月　日
▲十八共同丸　●開往芝罘　月　日
大連市山縣通
阿波共同汽船會社　大連支社　電話　五〇〇一　六九〇一

獅子牙膏

怎樣姿娟秀麗
獨牙齒污濁不佳
亦非完全近代的美人
所以勸妳爲以便保護
「齒的美」
請愛用獅子牙膏

本舖　株式會社　小林商店　東京・大阪・名古屋

奉天市立醫院
診治科目特點院址
外科　內科
皮膚科　眼科
物療科　耳鼻科
產婦科　小兒科
入院隨意　手續簡單
看護周到　藥價低廉
大夫熱心　各藥俱全
諸種檢查　新法戒烟
奉天小西邊門外公園後身
滿電話四三八九
院長王有綱啓

資本金一千萬圓
營業科目
一、海陸運輸及運送
二、倉庫營業
三、代辦及保証行爲
四、包辦勞力
五、委託買賣業
六、直接運送關於貨金之供給
七、關於前各項一切業務
國際運輸株式會社
專務取締役　築島信司
本社大連山縣通二二二番
電信略號タイレンマルウン電話代表番號三二一五七番
振替金口座大連七八番・郵便私書函大連局一三三番
滿洲各地　其他主要地點設有支店及出張所並取扱店

七世真傳特效藥
消疳散　主治　泄瀉　瘦弱　失魂　五疳
嬰兒福　主治　食積　瘟疹　驚悸　毒火
應診醫士張夢九　黑腐林
總發行奉天小西關　寶發堂

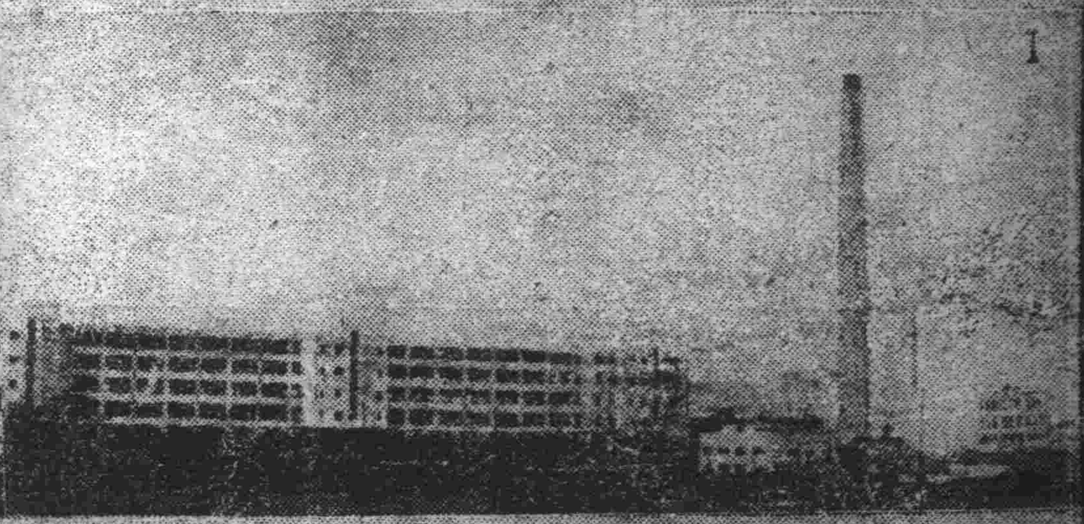

1

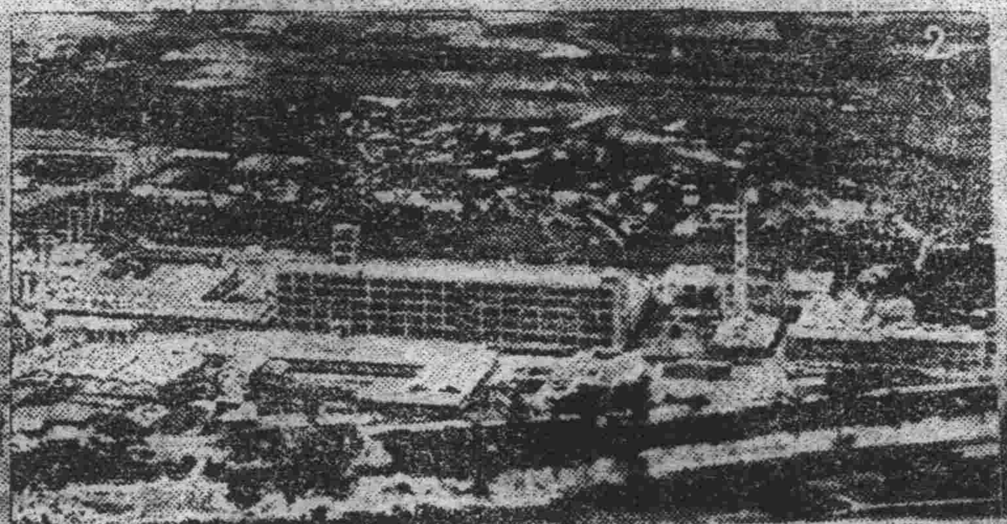

2

3

本品係東洋第一之四大膠皮工廠之出品、不但堅靱耐久而且膠質優良、誠可譽之爲世界膠皮界最高峰、最優秀之出品也　其每年出產額之數字　亦占世界第一位、故各國人士、均願購用

代表製品

アサヒ地下足袋

アサヒ靴

アサヒ華靴

太陽牌膠皮鞋

太陽牌文明鞋

太陽牌五眼文明鞋

太陽牌自由鞋

BS ブリヂストンタイヤ

BRIDGESTONE

營業現況

一、年產　アサヒ太陽牌出品　五千七百萬双
　　　　ブリヂストンタイヤ（布利及斯頓牌汽車外帶）　壹百萬個

一、工人　男女共　壹萬三千名

工廠
日本足袋株式會社久留米工廠　占地面積　五萬六千坪
日本足袋株式會社福岡工廠　占地面積　四萬八千坪
日本足袋株式會社青島工廠　占地面積　二萬二千坪
布利及斯頓汽車外帶株式會社久留米工廠　占地面積　二萬七千坪

營業所
總社　福岡縣久留米市洗町
支店　大連市加賀町十六番地
出張所　東京大阪及其他海外各地等十處

寫眞說明
(1) 布利及斯頓汽車外帶工廠全圖
(2) 日本足袋株式會社福岡工廠
(3) 日本足袋株式會社青島工廠（建築地）
(4) 日本足袋株式會社工廠全景

印有樣張　函索即呈
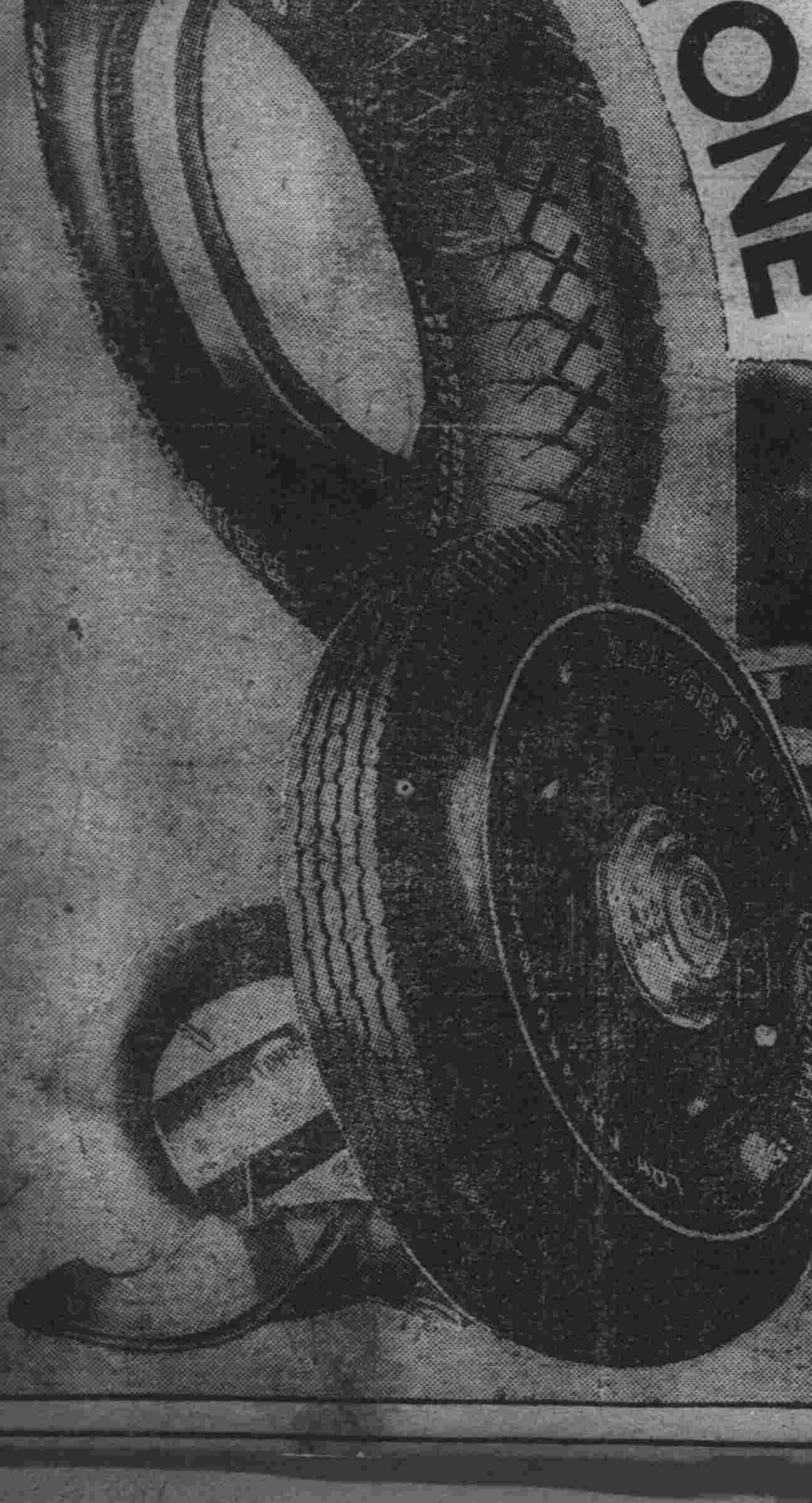
4